

# Notre catalogue des variétés

CULTIVE  
TARUE

The logo for 'CULTIVE TARUE' is centered on the page. The word 'CULTIVE' is in a green, outlined font. The letter 'C' is replaced by a red tomato slice. The letter 'U' is replaced by a green tomato plant with yellow flowers and red fruit. The word 'TARUE' is also in a green, outlined font. The letter 'T' is replaced by a green leaf. The letter 'R' is replaced by a green root system. The background is a dense collage of various tomato varieties, including large red ones, yellow ones, green ones, and sliced ones.

Version 4.1 du 15/11/2020 : 1300 VARIETES DANS LE CATALOGUE

# Merci d'avoir téléchargé notre catalogue des variétés

*Catalogue rédigé et mis à jour par Benjamin*

Dernière variété ajoutée : Enormous Plum

Régulièrement nous le mettons à jour afin d'ajouter les dernières variétés disponibles à l'achat sur notre site !

**L'index à la fin de ce fichier permet de lister TOUTES nos variétés en ligne et la page du descriptif associée.**

À tout moment, vous pouvez revenir sur le Sommaire en cliquant dessus en bas de chaque page. \*

Les variétés sont triées par calibre puis par ordre alphabétique. Pour un tri plus complet rendez-vous sur notre boutique :

<https://cultiveta rue.fr/boutique/>

*\*Dépend du support et de la version du logiciel que vous utilisez pour lire ce fichier.*

## INFORMATIONS DIVERSES SUR LE CATALOGUE

Le port représente la croissance du plant. Lorsqu'un plant produit un nombre défini de bouquets de fleurs avant de s'arrêter de croître, le port est dit déterminé. Ces plants ne nécessitent pas de taille.

Dans le cas inverse, on parle de port indéterminé.

Un port semi-déterminé est plant déterminé mais pouvant prendre des envergures se rapprochant du port indéterminé.

Par défaut, si le port n'est pas précisé dans les descriptions, il est considéré comme étant indéterminé, le cas le plus courant.

**Le code couleur utilisé est le suivant :**

Fruit jaune, blanc, crème, clair et autres nuances

Fruit rouge et autres nuances

Fruit orange, bronze et autres nuances

Fruit vert et autres nuances

Fruit rose, pourpre et autres nuances

Fruit brun, marron, foncé et autres nuances

Fruit avec des anthocyanes\*\*

*\*\*Protégez les fleurs avec des sachets d'organza*

La précocité désigne le temps qui s'écoule entre la plantation et la première récolte. L'environnement (votre climat, la météo...) influence beaucoup ce paramètre, il est surtout à comparer avec d'autres variétés. Mais pour rester général on distingue 4 niveaux de précocité :

Hâtive < Précocité < Mi-saison < Tardive  
( < 55 jours ) ( 55 à 70 jours ) ( 70 à 85 jours ) ( >85 jours )

**Si une variété vous intéresse, notez le nom et vous pourrez la retrouver sur le site en utilisant la barre de recherche.**

Pour toute question, contactez-nous via [contact@cultiveta rue.fr](mailto:contact@cultiveta rue.fr)



# SOMMAIRE

<b>COMMENT CHOISIR SES VARIETES .....</b>	<b>5</b>
<b>NOS TOMATES CERISES et GROSEILLES.....</b>	<b>10</b>
<b>NOS TOMATES COCKTAILS .....</b>	<b>43</b>
<b>NOS TOMATES A CALIBRE PETIT / MOYEN.</b>	<b>67</b>
<b>NOS TOMATES A GROS CALIBRE.....</b>	<b>210</b>
<b>NOS TOMATES DWARFS.....</b>	<b>327</b>
<b>INDEX.....</b>	<b>345</b>





# COMMENT CHOISIR SES VARIETES



[Sommaire p.2](#)

[DWARF](#)

[CERISE](#)

[COCKTAILS](#)



[PETIT/MOYEN](#)

[GROS](#)



Si vous recherchez une variété avec un excellent goût, jolie, très résistante et qui produit énormément, vous n'êtes pas au bon endroit ! En réalité il y a beaucoup trop de critères qui interviennent pour conseiller une variété en particulier, le principal étant que les goûts sont propres à chacun !

C'est ainsi que les goûts et les couleurs cela ne se discute pas ! Partant de ce constat bien vrai, il sera difficile de classer les variétés en fonction de leurs goûts et à la fin de cette page vous n'aurez pas un top 10 des meilleures variétés. En revanche quelques généralités sont à noter bien que, comme d'habitude, il y ait des exceptions.

## LE GOÛT

Les variétés ne sont pas des créations de l'Homme au sens propre mais un mélange de gènes qui donnent à ces fruits leurs caractéristiques que chacun appréciera à sa juste valeur selon ses goûts. Il est donc recommandé de lire les descriptifs de chaque variété pour avoir une idée plus précise de leur qualité gustative pouvant être contraire à l'idée générale. Et oui, la biodiversité ne peut pas se résumer en un guide des meilleures variétés !

### Les tomates rouges

Les rouges ont un taux de lycopesènes assez élevé à l'origine de leur couleur. Ils sont connus pour avoir un bon goût de tomate. Malgré tout certaines seront un peu moins sucrées que d'autres, tout comme l'acidité. Difficile de faire un choix précis avec toutes ces variantes ! Il est donc conseillé de bien lire les descriptions.



### Les tomates noires

La couleur noire est dû un taux de lycopesènes encore plus élevé, d'où le goût très prononcé de tomate et souvent apprécié de ces variétés !



## Les tomates blanches

Les tomates blanches sont réputées pour être douces sans pour autant perdre le bon goût de tomate. Parmi les plus forts en goût on peut citer Jack White, Perle de lait et White Queen.



## Les tomates vertes

En général plus douces, les tomates vertes sont appréciées pour leur équilibre acide/sucre (Lucinda, Moya verte, Emerald Apple ...) bien que de nombreuses variétés sont très sucrées notamment chez les cerises (Green doctor frosted, raisin vert ...) !



## Les bigarrées

Les tomates bigarrées et en particulier les types "ananas" font souvent partie des variétés préférées au jardin. Leur goût est plus fruité le tout avec un équilibre acide/sucre appréciable. Chez les tomates cerises certaines sont mêmes très sucrées et un goût très prononcé, c'est le cas par exemple de Sweet Cream, Blush ou encore Sunrise bumble bee. Ce sont souvent des valeurs sûres en apéritif ou en salade.



## Les tomates orange

Leur taux en vitamines A et en caroténoïdes est la caractéristique principale de ces tomates souvent réputées pour être sucrées également !



## Les tomates jaunes

Les tomates jaunes ont un plus faible taux de lycopène. Elles sont traditionnellement un peu plus acides que les tomates rouges et même bien plus que les tomates orange.



## Les anthocyanes

Bien que les premières variétés à anthocyanes n'ont d'intérêt que leur beauté, c'est de moins en moins le cas avec les nouveaux croisements. En effet l'anthocyane est un pigment antioxydant qui a peu de goût en soit mais différents croisements (et donc nouvelles variétés) ont été réalisées dans le but de leur donner plus de goûts (comme Ananas bleue lignée).



## Les allongées

Bien que certaines sont très bonnes en salades, la plupart sont plutôt destinées aux coulis ou sauces ou encore, pour les moins farineuses, à être séchées.





## Les côtelées

Les tomates côtelées sont, pour la grande majorité, utiles à farcir ou à cuire car dans beaucoup de cas elles ne présentent que peu de chairs et beaucoup de cavités. Elles ne sont pas idéales en salade car certaines ont peu de goût mais ont l'avantage de produire de gros calibres.



## Les poilues

Aujourd'hui beaucoup de variétés présentent un duvet sur leur feuillage voire sur leurs fruits. Cela est très original et suscite l'intérêt des yeux ! Le goût n'est pas forcément au rendez-vous voire pas du tout malgré, comme toujours, quelques exceptions comme Pêche Blanche plutôt très goûteuse.



# LA FACILITÉ DE CULTURE

Il n'existe pas vraiment de plants plus faciles à cultiver que d'autres. La méthode de culture est globalement identique à toutes les variétés bien que certaines peuvent se cultiver en pot sur un balcon, terrasse ou pourquoi pas dans un jardin. La culture en pot est peut-être moins contraignante en ce qui concerne la taille et le tuteurage car souvent leur développement est rapide avec un port très compact permettant de s'abstenir de ces 2 tâches. En revanche elles nécessitent tout de même un minimum d'entretien pour prévenir des maladies et leur fournir une belle croissance comme toutes les variétés !



# NOS TOMATES CERISES ET GROSEILLES

A.....	11	N.....	30
B.....	13	O.....	30
C.....	16	P.....	30
D.....	18	Q.....	33
E.....	19	R.....	33
F.....	20	S.....	35
G.....	21	T.....	38
H.....	24	U.....	39
I.....	25	V.....	39
J.....	25	W.....	40
K.....	26	X.....	40
L.....	27	Y.....	40
M.....	28	Z.....	41

**Les variétés ayant cette couleur de fond sont des variétés dites "Anthocyanes". Protégez les fleurs avec des sachets d'organza.**



# A



## Alki blue blood

Variété récente création de Tom Wagner.  
Cerise ronde, rouge sombre aux épaules fortement anthocyanées.  
Feuillage très épars  
Variété de mi saison très productive.  
Croissance : indéterminée.  
Origine : USA.



## Amber Keys

Variété très récente de type multiflora issue des lignées développées par le Révérend Mickaël Keyes.  
Les fruits en forme d'olive sont d'une couleur vert ambré à complète maturité.  
La chair est juteuse et de saveur excellente.  
Plante à très grand développement et très productive.  
Port : Indéterminé.  
Précocité : précoce.  
Origine : USA.

## Amish cherry

Variété originaire de la communauté Amish comme son nom l'indique fruit orange de type cerise de 18 à 20 grammes légèrement étiré sur la hauteur, fruit contenant beaucoup de pectine.  
Grappe de 8 à 10 fruits disposés alternativement, en arête de poisson.  
Saveur douce relevée d'une touche d'âpreté plutôt agréable elle est excellente au feuillage régulier et avec une production importante.  
Précocité : Précoce.  
Origine : USA.





## Amy's Apricot

Cultivar héritage de la famille Swanland, rapporté d'Italie par une tante. Primé en concours de saveurs. Fruits portés en grappe, chair juteuse à saveur forte de tomate pour une jaune.

Plante à très grand développement, voir envahissante, à belle et longue production.

Précocité : Précoce.

Origine : Italie.



## Angora Super Sweet

Plante à grand développement au feuillage angora.

Fruits de type cerise ronde à la saveur très sucrée et à chair juteuse.

Précocité : mi-saison.

Productivité : très productive.

## Anmore Dewdrop

Variété à croissance déterminée très surprenante au port étalé, qui en fait une plante idéale à cultiver en pot ou en suspension. La plante se couvre de gros bouquets de fruits de 10 à 15 grammes à la saveur très douce.

Bien que très hâtive, la production est très abondante et échelonnée.

Recommandée pour celles et ceux qui jardinent sur leur terrasse ou balcon.

Port : Inconnu.

Précocité : hâtive.

Origine : Canada.

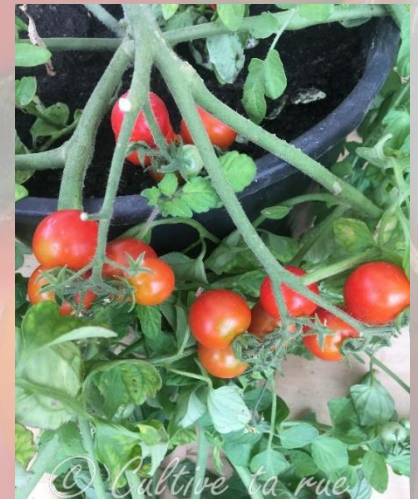

## Antho gelb

Tomates cerise blanche/jaune avec la présence d'anthocyane. Le plant est vigoureux et productif. De bonne qualité gustative !

Précocité : précoce

Origine : Inconnue.



## Arla

Variété naine n'excédant pas 50 centimètres de hauteur, la plante au feuillage vapoureux d'apparence chétive est idéale pour la culture en pot.

Les fruits cordiformes, de 25 à 35 grammes, se terminent souvent par une petite pointe. Chair juteuse et légèrement acidulée.

Port : Déterminé.

Précocité : précoce.

Origine : Suède.



## Awher plate

Variété de tomates cerises au goût irrésistible et exceptionnel. Les plants présentent une production généreuse de fruit.

Précocité : précoce.

Origine : Inconnue.

## B

### Bajawa

Variété indonésienne, plus précisément des Iles de Florès et peu connue.

Fruit rond, lisse, de 10 grammes environ à robe rouge très brillante.

Grappes d'une dizaine de fruits.

Chair ferme à saveur douce.

Plante à grand développement et productive.

Précocité : mi-saison.

Origine : Indonésie.



### Belle bacchante

Création récente que l'on doit au château de la Bourdaisière.

Petits fruits anthocyanés de type cerise.

Production très importante, saveur très agréable avec cette petite touche unique qu'ont les tomates « bleues ».

Précocité : mi-saison.

Origine : Inconnue.





## Black Cherry

Tomate cerise noire formant de belles grappes garnies, ded fruits très juteux.

Vince Sapp son créateur n'a jamais voulu révéler quels en sont les parents, après son décès le mystère reste entier.

Réputée être l'une des meilleures cerises, il faut avouer qu'elle a beaucoup d'atouts.

Port : Indéterminé.

Précocité : mi-saison.

Origine : Inconnue.



## Black Hole Sun

Plant à feuillage RL. Cette variété est récente et provient des USA. Il s'agit d'un croisement de B. Jeffers. Le goût est au rendez-vous avec beaucoup de parfum.

Précocité : mi-saison.

Origine : Inconnue.

## Black Keys

Variété très récente développée par le Révérend Keyes. Croissance indéterminée à très grand développement au feuillage régulier.

Petit fruit en forme de poire de couleur marron en partie inférieure et noire aux épaules.

Chair juteuse à la saveur très typée.

Précocité : mi-saison.

Origine : USA.



## Black Striped Cherry

Variété à croissance indéterminée au feuille régulier vert foncé.

Fruit de type cerise de 15 à 30 grammes, rouge très sombre rayé de vert.

Chair ferme et juteuse à la saveur sucrée.

Plante très productive, les fruits se conservent longtemps arrivés à maturité.

Précocité : mi-saison.

Origine : Suède.

## Black zebra

Version "cocktail" de Black Zébra elle est connue également sous le nom de black zébra cherry Fruit rond d'un rouge brun avec des raies verte noirâtre, de 20 à 30 grammes le gel est brun foncé contrastant avec la chair juteuse de couleur rose foncé et verdâtre saveur très riche légèrement piquante  
Croissance indéterminée.

Précocité : mi-saison.

Origine : inconnue.



## Blue tears

Variété développée en 2012 par Tom WAGNER.

Tomate cerise rouge avec épaules bleues qui s'éclaircit au fur et à mesure de la maturité. Saveur douce qui vous réconciliera avec les anthocyanes si vous attendez que le fruit soit bien mur.

Joli feuillage bleu ainsi que les tiges, très décoratif.

Précocité : mi-saison.

Origine : USA.



## Bolivian wildtomate

Tomate cerise/cocktail jaune présentant une légère pointe à son extrémité. Cette variété est remarquable pour sa production de fruit.

Précocité : Mi-saison.

Origine : Inconnue.



## Bosque green cherry

A maturité, les tomates sont vertes/jaunes. Le goût de ces fruits est particulièrement riche et sucré.

Précocité : précoce.

Origine : USA.

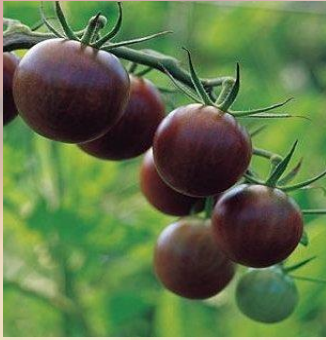

## Brown berry

Variété ancienne originaire des Pays Bas pour certains des USA pour d'autres.

Fruit de 10 à 15g rouge foncé presque brun, rond étiré sur la hauteur, gel verdâtre.

Excellente saveur comme toute noire qui se respecte.

Plant très vigoureux et production importante mi-saison croissance indéterminée.

Origine : Pays Bas/USA.

C

## Cafe bule

Tomate récente développée par J&L Gardens. La production de fruits par pied est abondante

Précocité : mi-saison.

Origine : USA.



## Champagne

Variété probablement française. Petits fruits plus petits qu'une cerise à la couleur champagne translucide.

Saveur excellente douce et sucrée. Plant très vigoureux et la production est abondante

A ne pas confondre avec une ancienne variété du même nom qui est disparue et qui était également très hâtive.

Synonyme : champagne cherry.

Précocité : mi-saison

Origine : France.



## Cherry Accordeon

Variété dont on sait peu, aucune littérature la concernant a été découverte. Aurait été développée aux Etats Unis par une jardinière passionnée.

Petits fruits de 10/15 grammes très plissés, d'où son nom.

Chair ferme, loges creuses.

A cultiver surtout pour son effet décoratif indéniable.

Port : Indéterminé.

Précocité : mi-saison.

Origine : USA.





## Cherry ghost

Tomate jaune présentant un léger duvet. Cette particularité donne cet aspect mat à la « robe » de la tomate. La saveur est douce.

Précocité : mi-saison

Origine : USA.



## Cherryam

Cette tomate d'origine inconnue présente une peau brillante. Son goût est remarquable (riche, sucré). Les plants sont productifs.

Précocité : mi-saison.

Origine : Inconnue.



## Chocolate cherry

Fruits ronds et luisants d'un brun foncé tirant sur le chocolat, très ressemblant à black cherry.

Saveur complexe, sucrée, riche en arômes, résiste à la fissuration. Contient beaucoup d' anti-oxydant.

Précocité : mi-saison.

Origine : USA.



## Cinnamon pear

Variété récente, elle fut présentée en 2009 dans le Seed Savers Yearbook de Suzanne Ashworth, Californie, États-Unis.

Tomate cerise en forme de poire d'un joli brun-noir avec un aspect "ciré" très jolie .

Goût typique des tomates noires, fumée et épicée.

Très fort rendement toute la saison.

Précocité : non précisé.

Origine : non précisé.



## Cookie Select

Variété récente stabilisée par Hélène Bergquist Orskaug à partir d'une sélection de Cookie F1.

Fruits en forme de prune se terminant par une pointe, groupés en grappe de 10 à 15.

Robe rougeâtre zébrée de vert très foncé.

Chair violacée à saveur complexe.

Les fruits très fermes se conservent longtemps arrivés à maturité.

Port : Indéterminé.

Précocité : précoce.

Origine : Norvège.

## Crovarese

Les fruits de cette variété ont une peau fine. Le goût est au rendez-vous.

Précocité : précoce.

Origine : Italie



## Cytrynek Groniasty

Variété à croissance indéterminée au feuillage régulier.

Fruit de type cerise allongée jaune.

Chair très juteuse à la saveur légèrement acide, idéale en apéritif.

Précocité : précoce.

Origine : Pologne.



## D

## Danube

Cultivar développé par J&L Garden que nous cultivons et observons depuis 2015. Petits fruits de type prune, se terminant par une minuscule pointe, portés en grappe importante.

Robe pourpre, plus ou moins voilée de vert bronze. Chair ferme, à saveur sucrée. Les fruits se conservent très longtemps arrivés à maturité.

Plante très compacte à conduire sans la tailler, cultivable en pot. Très productive.

Précocité : mi-saison.

Origine : USA.





## Datlo

Petite tomate orange en forme de datte, mise en culture pour la première fois en 2017 au "Little Vegetable King". Les fruits sont orange, brillants avec un très fort arôme, saveur très sucrée.

Les fruits poussent en grappe comme des raisins.

La culture extérieure est possible car cette variété est plutôt résistante aux maladies.

Peut convenir également à une culture en pot, mais prévoir un grand conteneur et une hauteur assez conséquente.

Précocité : précoce.

Origine : Inconnue.



## Dark Orange Muscat

Variété à croissance indéterminée au feuillage régulier.

Cerise ronde de 20/30 grammes de couleur orange bronze.

Chair très juteuse et sucrée riche en arômes.

Plante très productive.

Précocité : précoce.

Origine : USA.

## E

### Egg Yolk

Cultivar développé et stabilisé par Larry Pierce. Fruits de 20 à 30 grammes, portés en grappes importantes. Chair ferme, à saveur fruitée et sucrée.

Plante très robuste et très productive.

Précocité : précoce.

Origine : USA.



### Elfin

Variété originaire d'Autriche, précoce 55 à 60 jours. Fruit cerise, rouge, ovale de 4 cm, formant de belles grappes régulières. Plante vigoureuse qui peut atteindre 2,50 m de hauteur. Très bonne production, abondante jusqu'aux premières gelées. Le fruit est intense, ferme et croquant.

Port : Déterminé.

Précocité : précoce.

Origine : Autriche.





## Emalia

Variété à croissance déterminée au feuillage régulier. Ne se taille pas. Variété issue du croisement de Lucky Tiger et Orange Walk. Petit fruit oblong se terminant par une pointe aiguë de couleur caramel nuancé de vert de 15 à 25 grammes.

La chair est ferme et juteuse.

Les fruits se conservent longtemps après être arrivés à maturité sur pied ou cueillis.

Production importante et longue.

Précocité : mi-saison.

Origine : France.

## Evil Olive

Variété récente qui serait originaire des Etats Unis, ou d'Ukraine. Fruits de type cerise ronds, légèrement ovales, portés en grosses grappes.

Robe tricolore bigarrée, mêlant vert, rouge sombre et orange.

Chair juteuse à bonne saveur au goût prononcé de tomate .

Plante à grand développement, productive tôt dans la saison, les fruits se conservent longtemps arrivés à maturité.

Précocité : précoce.

Origine : USA.



## F

## Fahrenheit blue

Variété développée par Mr Tom Wagner.

Petits fruits de type cerise anthocyanés.

Production très importante.

Saveur "indigo".

Précocité : mi-saison.

Origine : USA.



## Filaris

Filaris est l'une des plus petites tomates connue 1g, elle ressemble à ses ancêtres primitifs. Les petits fruits rouges rassemblés en grappe comme des groseilles sont juteux au bon goût de tomate ancienne. Pied touffu et résistant de 60 cm de hauteur cultivable en pot rempli de petits fruits rouges le faisant ressembler à une décoration de Noël, parfait pour les enfants qui peuvent picorer fruit par fruit.

Port : Déterminé.

Précocité : mi-saison.

Origine : Inconnue.



## Flaming Burst

Variété créée par Tom Wagner. Petit fruit piriforme à robe jaune unie. Chair ferme, juteuse très sucrée et aromatique. Plante à production très longue et tout aussi abondante.

Précocité : mi-saison.

Origine : USA.



## Floragold Basket

Variété à croissance déterminée ne dépassant pas 30 centimètres de hauteur à port étalé lui permettant d'être cultivée, y compris en pot sans tuteurage.

La plante se couvre de fruits de 15 à 20 grammes.

Résistante aux maladies et très ornementale.

Peut être cultivée en intérieur l'hiver.

Port : Déterminé.

Précocité : hâtive.

Origine : USA.



## G

## Galina

Variété ancienne originaire de Sibérie à feuillage de pomme de terre.

Fruit croquant, rond, jaune orangé de type cerise, peau mince.

Saveur douce équilibrée et riche.

Variété rustique qu'on peut laisser buissonner sans taille à condition de lui laisser de la place.

Production très importante et précoce.

Origine : Russie

Précocité : précoce





## Gajo de melon

Variété héritage dont l'origine est incertaine. Un doute subsiste entre la Californie et l'Espagne.

Format cerise, bicolore, jaune orangé veiné de rose. La chair est identique à la peau, avec des teintes jaune orangé, larvées de rose. La saveur est sucrée et parfumée sans acidité. Les fruits se conservent longtemps après la cueillette. Belle découverte cette saison.

Précocité : mi-saison

Origine : Incertaine (USA/Espagne)

## Glossy rose blue

Peu d'infos sur cette variété récente, format cerise d'un joli rose violet plus ou moins sombre suivant l'exposition.

Saveur très agréable qui vous réconciliera avec les anthocyanés si vous ne les trouvez pas très bonnes. Très bonne production.

Précocité : mi-saison.

Origine : Inconnue.



## Gnoccia di Limone

Plante à grand développement indéterminé.

Très grande production de fruits de couleur orange très sucrés jusqu'aux premières gelées.

Précocité : mi-saison.



## Gobstopper

Variété développée par M McKeever et introduit au USA par Seed Ambassadors. Tomate résistante à l'éclatement. Les grappes de tomate sont composées d'un nombre de fruits important.

Précocité : précoce.

Origine : Irlande.





## Grappe de Noël

Variété dont l'origine nous est inconnue, mais qui a séduit.  
Fruits de type cerise, portés en grappes imposantes.  
Chair juteuse, sucrée à très bonne saveur.  
Plante très productive jusqu'aux premières gelées pouvant être cultivée en grand pot, dans ce cas, la production sera moindre, mais vous obtiendrez un effet ornemental indéniable.  
Port : Semi-déterminé.  
Précocité : mi-saison.  
Origine : Inconnue.



## Green doctor's frosted

Variété originaire d'Amérique du Nord.  
C'est une mutation de "Green Doctors", certains disent par Jeff Casey au Canada et d'autres par Neil Lockart en Illinois.  
C'est une tomate cerise verte qui ressemble à un fruit givré la chair est ferme et juteuse, difficile de trouver une tomate plus sucrée que celle-ci c'est un bonbon, vous la cultivez une année, vous la cultivez pour l'éternité.  
Elue en 2017 à Haverskerque par un jury d'enfant.  
Précocité : mi-saison.  
Origine : Canada /USA.



## Green Grape

Fruit vert en grappe de type "arrête de poisson" présentant un gout fruité, juteux. Ne pas tailler. Récolte abondante.  
Précocité : mi-saison.  
Origine : USA.



## Green Zebra cherry

Une mini green zébra découverte par un jardinier allemand dans une boîte d'assortiment de tomates cerise.  
Fruit de type cocktail légèrement étiré sur la hauteur.  
Robe verte zébrée.  
Saveur excellente Contrairement à Green Zebra épicé, elle a moins d'acidité et est vraiment douce et fruitée.  
Bonne production.  
Croissance : indéterminée  
Précocité : mi-saison.  
Origine : USA



## Grinch Cherry

Fruit vert en forme de poire avec une bonne saveur. C'est assez rare d'avoir des fruits cerises en forme de poire avec un gout agréable pour être signalé.  
Les deux feuillages RL et PT rugosa existent pour cette variété.  
Port : Déterminé  
Précocité : mi-saison.  
Origine : USA.

## H

### Hawaïan orange cherry

Tomate récente créée aux Pays-Bas au goût agréable et sucré.  
Précocité : précoce.  
Origine : Pays-Bas.



### Heidi

Variété à croissance indéterminée buissonnante au feuillage régulier.  
Fruit de type cerise légèrement allongé, rouge vif de 10 à 15 grammes.  
Chair charnue à saveur riche.  
Longue et prolifique production.  
Précocité : mi-saison.  
Origine : Cameroun.



## Hssiao Son Hung Shih

Variété ancienne à croissance indéterminée de très grand développement au feuillage régulier.  
Petit fruit de 10 à 15 grammes en forme de prune parfois légèrement piriforme jaune d'or.  
Chair ferme très sucrée, ce qui vaut à cette variété le surnom de bonbon tomate.  
Plante extrêmement vigoureuse, très productive jusqu'aux premiers gels.  
Précocité : mi-saison.  
Origine : Chine où elle a été découverte en 1931.



## Hundreds And Thousands

Variété unique à port déterminé étalé ou retombant si elle est cultivée en suspension.  
La plante se couvre d'une multitude de petits fruits qui fait d'elle une ornementale très originale.  
Arrivés à maturité les fruits se conservent bien sur la plante, et deviennent sucrés.  
Port : Déterminé.  
Précocité : hâtive.  
Origine : Inconnue.

I  
J

## Jackie

Variété très récente créée et développée Steve Whiteaker de Double Hélix Farms.  
Les fruits riches en anthocyanine se terminent par une minuscule pointe.  
La chair est juteuse et plus sucrée que celle des autres variétés dites bleues.  
Port : Indéterminé.  
Précocité : mi-saison.  
Origine : USA.



## Jan's

Cette nouvelle variété sélectionnée par Lee Goodwin au Nouveau Mexique est issue d'un croisement entre les variétés 'Snow White et Isi Candy'.

C'est une tomate cerise, bigarrée de couleur orange et légèrement teintée de rouge. Une saveur exceptionnelle pour cette petite bigarrée.

Précocité : mi-saison.

Origine : Mexique.



## Juanita

Variété à croissance indéterminée buissonnante au feuillage régulier.

Fruit de type cerise légèrement allongé, rouge vif de 10 à 15 grammes.

Chair charnue à saveur riche.

Longue et prolifique production.

Précocité : mi-saison.

Origine : Cameroun.

## Justyna

Variété créée par Tom Wagner par croisement de Mountain Roma et Sun Sugar et développée par Tatiana Kouchnareva.

Fruits de 15 à 30 grammes de type prune dont la partie apicale se termine en pointe. Robe orange unie à complète maturité.

Chair juteuse à saveur équilibrée entre sucre et acidité.

Plante productive.

Précocité : mi-saison.

Origine : Canada.



## K

## Koralik

Variété adaptée à la culture en pot.

Croissance déterminée à petit développement au feuillage régulier.

Fruit de type cerise rouge de 15 à 25 grammes à la bonne saveur.

Plante très productive.

Précocité : Très précoce.

Origine : Russie ou Pologne.





## Kozula 14/1

Variété à croissance indéterminée au feuillage régulier de très grand développement jusqu'à plus de trois mètres.  
Fruits de type cerise rouge portés en grappes importantes de type multiflora à la chair juteuse et sucrée.  
Bien que précoce la plante produit sans interruption jusqu'aux premières gelées.  
Précocité : Très précoce.  
Origine : Pologne.

## L

### Lille Lise

Cette variété dite micro naine, ne dépassant pas 40 centimètres de hauteur, compacte est idéale pour la culture en pot sur balcon, terrasse et en intérieur, l'hiver.  
Il est possible de la cultiver en pot de 5 litres, elle est sans entretien.  
Cerise rouge de 30 grammes, très juteuse au bon goût de tomate.  
Port : Déterminé.  
Précocité : hâtive.  
Origine : Inconnue.



### Little Billy Keyes

Variété récente créée par le Révérend Michael Keyes, libérée en 2017.  
Petit fruit en forme de poire ou d'olive, rose uni.  
Chair très juteuse à l'excellente saveur équilibrée.  
Plante à grand développement très productive.  
Port : Indéterminé.  
Précocité : précoce.  
Origine : USA.

### Lollipop

Variété très prolifique. Fruit jaune rond de type cerise croissance indéterminée. Adaptée à la culture en pot.  
Saveur très sucrée et résistante.  
Port : Indéterminé.  
Précocité : mi-saison.  
Origine : USA.



## Lucky Tiger

Variété à croissance indéterminée au feuillage régulier.  
Petit fruit allongé vert bronze strié de rouge.  
Chair très juteuse, excellente saveur légèrement acidulée.  
Variété très productive.  
Précocité : Précoce.  
Origine : USA.



## Ludwig XVII

Cultivar commercialisé par la société Gavrich sous le nom du Dauphin, Ludwig XVII, héritier direct de Louis XVI.  
Fruit généralement piriforme de 60 à 100 grammes. Chair ferme, juteuse, à saveur légèrement sucrée. Plante naine, résistante aux maladies, cultivable en pot. Effet visuel indéniable sur une table.  
Port : Déterminé.  
Précocité : mi-saison.  
Origine : Russie.

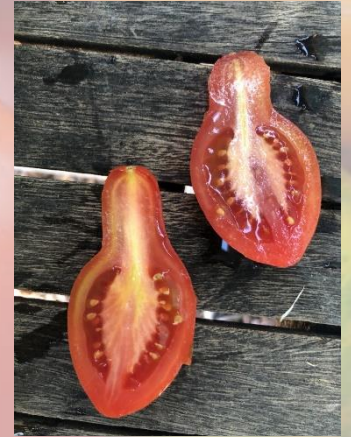

## M

## Maja

Variété pour balcon hauteur 45 cm.  
La tomate Maja est une variété précoce entre 70 à 75 jours et naine. Idéal en pot. Les fruits sont sucrés et très agréables, de taille 4 cm de diamètre et rouge.  
Port : Déterminé  
Précocité : précoce.  
Origine : Inconnue.



## Matt's wild cherry

Variété originaire du Mexique où elle pousse à l'état sauvage.  
Fruit rouge rond de type cerise, de très nombreux fruits de 4 à 6g saveur agréable, très sucrée.  
Plante buissonnante à très fort développement, ne pas tailler !  
Résistante aux maladies à port indéterminé.  
Précocité : précoce.  
Origine : Mexique.



## Medovaya Kaplya

Variété commerciale Russe connue aussi sous le nom de Honey Drop. Petits fruits de forme ovale à poire, parfois presque ronde, portés en grappes de type arrête de poisson.

Chair ferme, très sucrée à excellente saveur aux notes d'agrumes. A consommer frais.

Plante extrêmement productive.

Une référence.

Port : Indéterminé.

Précocité : mi-saison.

Origine : Russie.



## Miel de Jules Carot

Variété développée par P Clerc. Tomate au goût sucré d'où le nom. Plant vigoureux et productif.

Précocité : mi-saison.

Origine : France.



## Miel du Mexique

Variété ancienne et d'origine mexicaine (horticole) de tomates cerises rondes, rouges et bien sucrées. Production abondante jusqu'aux premières gelées.

Précocité : précoce.

Origine : Mexique.



## Mirabelle

Délicieuse tomate cerise jaune à production abondante de type multiflora.

Chair juteuse à la fois douce et acidulée, à noter qu'il existe une variété mirabelle blanche dont les fruits sont de couleur blanc crémeux.

Synonymes : mirabell, mirabelle jaune

Précocité : mi-saison.

Origine : France.





## Myriam

Variété récente, développée par Pascal Moreau qui a stabilisé 3 fruits rouges issus d'une grappe de fruits de la variété mirabelle blanche.

De type multiflora, cette variété vous donnera des centaines de fruits réunis en d'impressionnants bouquets d'une centaine de fruits.

Fruits à consommer à l'apéritif.

Précocité : mi-saison.

Origine : Belge.

N  
O  
P

## Peacevine cherry

Variété créée dans les années 1970 par Alan Kapuler de "Peace Seeds" qui a des-hybridé sweet 100 F1 fruit de type cerise, rond, rouge de 15 à 20g chair ferme, peau un peu dure, bonne saveur sucrée bonne production et bonne conservation et teneur élevée en acides aminés gamma butyrique qui a un effet calmant sur le corps.

Contenu le plus élevé de vitamine C dans une tomate de type "cerise".

Précocité : mi-saison.

Port indéterminé.

Origine : USA.



## Pearly pink cherry

Fruit rond et parfois ovale d'un joli rose écarlate avec de timides rayures vertes.

Très bonne saveur, sucrée, bien adapté aux régions froides ou à saison courte.

Synonyme : Pearly's pink cherry, Pearly pink.

Port : semi-déterminé

Précocité : mi-saison.

Origine : USA.

 **CULTIVE TA RUE**

**PHOTO A VENIR**

## Pera Naranja

Variété dont l'origine est incertaine. Bien que son nom soit Hispanique, les semences de notre souche nous ont été envoyées de Russie.

Petits fruits de plus ou moins 10 grammes groupés en longues grappes.

Chair ferme très sucrée.

Les fruits se conservent longtemps arrivés à maturité.

Plante très productive sur une longue période.

Port : Indéterminé.

Précocité : précoce.

Origine : Inconnue.



## Petit Moineau

Petite tomate groseille (3.5g) rouge cultivée vers 1950 dans la région de Châteauguay au Québec. Elle est réputée comme porte-greffe. D'après Mme Louise Chevrefils, son oncle, médecin et chiropraticien voyageur, l'avait ramenée du Mexique car il les trouvait très sucrées. Remises à son père dans les années 1950, elle les baptise « petit moineau » en faisant référence « aux petits bébés moineaux qui commençaient à voler de leurs propres ailes » lorsque les fruits arrivent à point. Exceptionnelle et de forme buissonnante, c'est l'une des premières (vers la fin juillet) tomates et l'une des dernières à produire en saison (jusqu'aux premières gelées et parfois même plus tard si vous la protégez). Les tomates poussent sur une branche à 7 tomates. Très sucrée et hyper productive.

Très résistante à la sécheresse.

Employer un gros tipi pour y attacher les branches plutôt qu'un tuteur car elles ont tendance à être envahissantes.

Port : Déterminé.

Précocité : hâtive.

Origine : Canada.



## Pink Blumble bee

Variété à croissance indéterminée au feuillage régulier.

Fruit de type prune légèrement ovale de couleur rouge orangé strié de jaune à l'excellente saveur sucrée.

Plante très productive durant toute la saison.

Précocité : mi-saison.

Origine : USA.



## Poire rouge

Variété ancienne connue en Italie dès le début du XIXème siècle, elle produit de Petits fruits rouges en forme de poire et rassemblés en grappe. Chair ferme et croquante, saveur sucrée avec une pointe d'acidité.

Plant vigoureux, idéale pour apéritif, en brochette, confite ou en décoration. Les enfants adorent.

Ne pas confondre avec la variété Red Pear.

Précocité : mi-saison.

Origine : Incertaine.



## Poire verte

Synonymes : Green pear

Variété développée par un membre de Terroir Seeds 's qui voulait créer des variétés de tomates cerises piriforme de différentes couleurs.

Fruit d'un beau vert profond virant au vert ambré à pleine maturité.

La chair est d'un joli vert jaunâtre

Fruit très savoureux mêlant complexité et richesse.

Port : Indéterminé.

Précocité : mi-saison.

Origine : USA.

## Pokusa

Variété originaire de Pologne. Tomate cerise rouge, de type « arête de poisson », c'est à dire dont les fruits sont disposés d'une manière rappelant les arêtes de poissons.

Bonne saveur, arôme de tomate concentré, précoce et productive.

Précocité : précoce.

Origine : Pologne.



## Pomodorini di sardegna

Tomate cerise oblongue de couleur rouge foncé 20 à 30 g, croissance indéterminée, plan très vigoureux et robuste formant de grandes tiges, les fruits sont partout.

Feuillage régulier, saveur aromatique remarquable l'une des meilleures en 2017, produit très longtemps.

Précocité : précoce.

Origine : Italie.

Origine : USA.





## Purple Blumble bee

Variété création de Fred Hempel, artisan seeds fruit de format cerise de 20 à 40g, rond, marron foncé à pourpre presque violet avec des stries vert métallisé.

Plant vigoureux et prolifique pendant toute la saison saveur excellente et douce fruits résistants à la fissuration et se conservant longtemps après cueillette. Idéal en salade ou à l'apéritif.

Précocité : précoce.

Port indéterminé.

Origine : USA.

Q

R

## Rainbow Bicolor Cherry

Variété sans doute originaire d'Allemagne.

Les fruits d'une trentaine de grammes sont portés par la plante en grappes de 6 à 8.

Chair charnue à la saveur très sucrée.

Variété très productive.

Port : Indéterminé.

Précocité : mi-saison.

Origine : Inconnue.



## Rebel alliance

Variété récente, création de Russ Aceto issue du croisement de Zluta kytice, une multiflora et de Not Purple Strawberry.

Le nom vient de l'univers Star Wars. Petit fruits pourpres en forme de cœur, une beauté. Chair juteuse, saveur bien marquée.

Impressionnante dans la taille des bouquets et la quantité des fruits sur un même bouquet floral, la plus prolifique des multifloras.

Précocité : mi-saison.

Origine : USA



## Red currant

Variété ancienne originaire d'Amérique du Sud, « *Pimpinellifolium Lycopersicon* ».

Variété adaptée comme porte greffe, le plant est volumineux de type buissonnant couvert d'une multitude de petits fruits en grappe ressemblant à s'y méprendre aux grappes de groseilles.

Goût puissant, fruits croquants.

Naturellement résistante au fusarium et aux virus.

Synonymes : groseille ou groseille rouge.

Précocité : mi-saison.

Origine : Mexique.



## Red dwarf Romanian

Petits fruits rouges piriformes réunis en grappe ressemblant à une multiflora. Il n'est pas rare de voir 40 fruits sur la grappe.

Attention : ne pas confondre avec 'Poire rouge'. Saveur délicieuse, sucrée avec du peps.

Port : Déterminé

Précocité : précoce

Origine : Roumanie

## Reinhard's Purple Sugar

Variété très récente créée et développée par Reinhard Kraft.

Fruits de type cerise de couleur pourpre portés en longue grappes.

Chair très juteuse à saveur sucrée très aromatique,

Plante à grand développement très productive.

Port : Indéterminé.

Précocité : mi-saison.

Origine : Allemagne.



## Réverend Michael Keyes

Variété Développée par Blane Horton issue du croisement de 'Black Plum' avec 'Sweet Beverley'.

Multiflora de type cerise rouges ovale avec un petit téton. Fruits savoureux et juteux.

Plant vigoureux fournissant de belles grappes de fruits de début en fin de saison

Port : Semi-déterminé.

Précocité : précoce.

Origine : USA.





## Riesentraube

Variété cultivée aussi par la communauté Amish. Le nombre de fruits par bouquet est important et sous forme de « nuage ».

Synonyme : Deutsche Riesentraube.

Précocité : mi-saison

Origine : Allemagne

## Ron's carbon copy

Variété récente développée par Ron Rhyne. Croisement de Carbon avec une variété de type cerise.

Petits Fruits rond de format cerise à la jolie couleur pourpre. Saveur exceptionnelle proche de black cherry.

Production régulière dès la mi-saison et jusqu'aux gelées.

Synonyme : Carbon copy.

Précocité : mi-saison.

Origine : USA.



## S



## Safari

Variété à croissance indéterminée au feuillage régulier.

Fruit de type cerise de 10 à 20 grammes, rond, parfois piriforme de couleur pourpre rayé de vert.

Chair pourpre très ferme de bonne saveur.

Précocité : plutôt tardive.

Origine : Pays-Bas



## Samotsviet Sakharnyi

Plant vigoureux au feuillage RL. Saveur équilibrée.

Synonyme : Samotsvet Saharny, Самоцвет Сахарный Гибрид.

Précocité : mi-saison.

Origine : Russie

## Santiam Sunrise

Variété très récente, encore en développement chez Adaptive Seeds aux Etats Unis. Serait issue du croisement de variétés de type cerise Russes.

Fruits de type cerise à la robe orange nuancé de rose.

Chair contenant beaucoup de bêta carotène, juteuse à saveur exceptionnelle, très bon équilibre entre sucre et acidité.

Bonne productivité.

Il semblerait que des fruits rouges peuvent apparaître sur les plantes. nous n'avons pas constaté ce phénomène au jardin.

Précocité : mi-saison.

Origine : USA.



## Snowberry

Variété héritage à l'origine inconnue, plan très productif grappes, contenant jusqu'à plus de 50 fruits.

Les fruits sont d'un joli jaune crème et sont savoureux.

Culture facile en serre ou à l'extérieur à condition de bien tuteurer.

Précocité : mi-saison.

Origine : Inconnue.



## Solanum spontanéum

Tomate botanique ronde, jaune, de type "groseille".

Rendement élevé, comme toute tomate groseille. Le pied est volumineux et buissonnant, des multitudes de petites grappes de 15 à 20 fruits viendront égayer cette plante qui verra vos enfants venir picorer ces jolis fruits et qui pourront aussi être dégustés à l'apéritif.

Précocité : mi-saison.

Origine : Inconnue.



## Starfire isis

Variété rare portant de petits fruits orange, rayés de orange plus clair et de jaune, sélectionnée par Lee Goodwin au Nouveau-Mexique.

Plant vigoureux qu'il n'est pas nécessaire de tailler. Fruits savoureux, croquants, doux, juteux, une petite merveille.

Synonyme : Scarlet Starfire

Précocité : mi-saison.

Origine : USA.

## Stick

L'une des plus insolite tomate avec ses feuilles « chiffonnées » en forme de pompon et ses tiges droites comme des échasses, fruit de 80 à 100g rouge et rond avec une bonne saveur équilibrée, cette variété a été créée en 1953. C'est une mutation de la variété Stokesdale réalisée par la station d'agriculture expérimentale de Jacksonville au Texas.

Port : Indéterminé.

Précocité : tardive.

Origine : USA.



## Stormin Norman

Variété récente de la lignée des Keyes, son nom est un hommage au général Norman Schwarzkopf, "Desert storm".

Elle est de type multiflora et est très prolifique.

Format d'une cerises les fruits pourpre/noir sont en forme de prune avec une tendance piriforme.

Très bon Goût sucré et très aromatique.

Port : Indéterminé.

Précocité : mi-saison.

Origine : USA.

## Submarine blush cherry

Fruit en forme de poire de type cerise d'un beau jaune d'or.

Très prolifique et d'une excellente saveur très douce.

Variété récente de Lee GOODWIN, croisement de Yellow Submarine et de Isis.

Plant très vigoureux qu'il faut tailler régulièrement.

Port : Indéterminé.

Précocité : mi-saison.

Origine : USA.

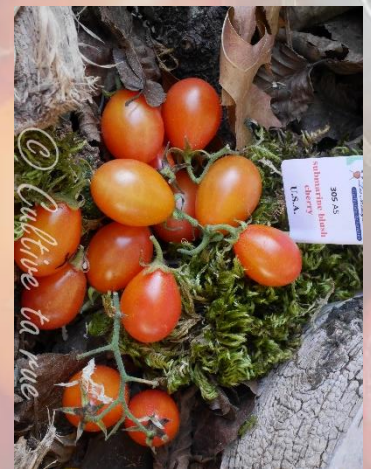

## Sunrise Blumble bee

Variété à croissance indéterminée au feuillage régulier développée par Fred Hempel.

Très beau fruit de type prune de calibre cerise de 20 à 30 grammes à la robe jaune orangé marbrée de rouge.

Chair marbrée d'excellente saveur.

Production importante de fruits en grappes.

Précocité : mi-saison.

Origine : USA.

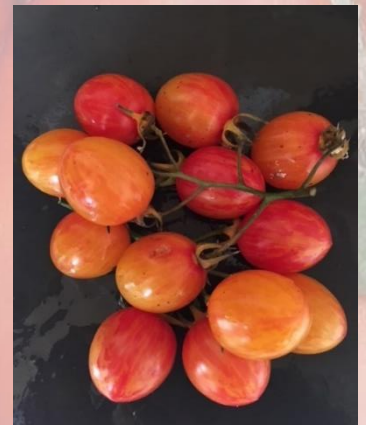

## Sweet Aperitif

Variété récente fixée dont on ne connaît pas la généalogie.  
Petits fruits à la robe rouge unie brillante.  
Chair ferme, juteuse à saveur équilibrée en sucre et acidité.  
Plante à grand développement, très productive.  
Précocité : hâtive.  
Origine : Angleterre.



## Sweet Beverly

Variété récente développée par Dean Slater. Croissance indéterminée au feuillage régulier, type multiflora.  
Petit fruit en forme de poire de couleur jaune.  
La plante produit d'énormes grappes de fruits à chair juteuse et à saveur acidulée.  
Productivité : Très productive.  
Précocité : précoce.  
Origine : USA.

## T

## Tempête de sable



Variété de type multiflora créé par Pascal Moreau.  
Une multitude de petits fruits jaunes duveteux au goût fruité et sucré, très jolis et spectaculaires.  
A utiliser à l'apéritif, séché ou en salade pour amener un peu de croquant.  
Précocité : mi-saison.  
Origine : Belgique



## Thai Pink Egg

La couleur des fruits est spectaculaire, nous passons d'un blanc crème à un rose bonbon à maturité. Le plant est de petite taille. La production est régulière sur l'ensemble de la saison.  
Port : Indéterminé.  
Précocité : précoce.  
Origine : Thaïlande.

## Tropical Sunset

Variété très récente créée et développée par A.P. Whaley, qui semble stable.

Fruit généralement rond à magnifique robe bigarrée multicolore qui mélange le rouge, orange et jaune d'or.

Chair très juteuse et fruitée qui mélange harmonieusement le sucre et une pointe d'acidité.

Plante à très grand développement et très productive.

Précocité : précoce.

Origine : USA.



## Tumbling tom red

Plant qui se couvre d'une multitude de tomates cerises rouges sucrées et juteuses des récoltes précoces et abondantes tout au long de l'été croissance déterminée possibilité de cultiver en pot.

Précocité : Précoce.

Origine : Pays-bas



## U

## Verde claro



Variété développée par Tom Wagner libérée en 2011.

Petit fruit de couleur vert clair, difficile à déterminer la maturité, la couleur reste la même. Il a tendance à tomber à complet murissement, c'est alors le meilleur moment pour le déguster.

Saveur exceptionnelle, l'une des tomates cerises les plus sucrées.

Port : Semi-déterminé.

Précocité : mi-saison.

Origine : USA.

V

W

## White cherry (Mirabelle blanche)



Cerise ivoire de forme ronde légèrement aplatie très prolifique, saveur particulière avec une chair sucrée et un gel plus acide. Croissance indéterminée, feuillage régulier, les fruits se conservent longtemps après récolte. Elle est connue également sous le nom de mirabelle blanche. Précocité : mi-saison. Origine : France

## Wow Cherry

Variété récente créée et développée par Fedco Seeds à partir de plusieurs croisements dont la parenté inclue Sun Gold F1 X Brandywine ainsi qu'une variété de type raisin.

Fruits de 20 à 30 grammes, ronds, à robe orange brillante.

Chair ferme à excellente saveur, gustativement, serait même supérieure à toutes les références connues.

Plante très productive qui a de très bons résultats dans nos jardins.

Synonyme: Fedco's Wow Cherry

Précocité : mi-saison.

Origine : USA.



X

Y

## Yantarnyi

Variété naine à développement déterminé n'excédant pas 80 centimètres au feuillage régulier.

Fruit de type cerise ronde de 15 à 25 grammes de couleur jaune virent à la couleur ambrée à complète maturité.

Chair charnue à la saveur rafraîchissante légèrement acidulée.

Rendement élevé vu la taille de la plante qui peut être cultivée en pot.

Précocité : précoce.

Origine : Russie.





## Yellow submarine

Variété originaire d'Irlande.

On la présente comme une amélioration de Yellow pear. Petits fruits jaunes en forme de poire, chair fondante et juteuse, saveur douce sûrement l'une des meilleures cerises piriformes jaunes.

Feuillage pomme de terre. Production étalée jusqu'aux premières gelées.

Précocité : mi-saison.

Origine : Irlande.



## Z

### Zapotek brandy

Variété issue du croisement de la version Wooly de Vintage Wine et de Elberta Girl, création de Tom Wagner.

Petits fruits allant jusqu'à un format moyen de couleur rouge, zébrée de lignes orange, aspect mat et soyeux.

Saveur très douce. Les plants peuvent être réguliers ou à feuilles de pomme de terre, très productifs.

Précocité : mi-saison.

Origine : USA



### Zhemchuzhina Zheltaya

Variété Russe micro naine dont le nom signifie Perle Jaune.

Petit fruit rond à peau épaisse à deux loges et chair ferme jaune pâle. Saveur très moyenne, légèrement acide.

Plante à port déterminé de 30 à 40 centimètres de haut qui la destine à la culture en pot.

Très hâtive, elle produit environ 90 jours après le semis, ce, même en intérieur à la mauvaise saison.

Effet décoratif indéniable en intérieur.

Port : déterminé.

Précocité : hâtive.

Origine : Russie

## Zluta kytice

Son nom signifie fleurs jaunes.

Fruit type groseille ovale se terminant par une pointe grappes de près de 100 fruits de 5 à 10g, très forte production peau fine saveur douce et sucrée. Très mûr le fruit développe un arrière-goût de mirabelle.

Nécessite un bon tuteurage mais peut se cultiver en pot.

Port indéterminé.

Précocité : mi-saison.

Continue à produire jusqu'aux gelées

Origine : République tchèque



## Zuckertraube

Variété ancienne Autrichienne. Année de sa création 1950 certains diront que son pays d'origine serait l'Allemagne.

En allemand Zuckertraube veut dire raisin sucré. Une variété de tomate rouge cerise type cocktail, produisant de belles grappes et formant de beaux fruits réguliers ronds, rouges, les fruits pèsent entre 35 à 40 gr. Très productive et précoce. Excellente qualité gustative.

Plante très vigoureuse !

Précocité : hâtive.

Origine : Autriche / Allemagne





# NOS TOMATES COCKTAILS

A.....	44	N.....	56
B.....	44	O.....	56
C.....	49	P.....	57
D.....	50	Q.....	61
E.....	51	R.....	61
F.....	52	S.....	62
G.....	52	T.....	63
H.....	54	U.....	65
I.....	54	V.....	65
J.....	54	W.....	66
K.....	55	X.....	66
L.....	55	Y.....	66
M.....	56	Z.....	66

**Les variétés ayant cette couleur de fond sont des variétés dites "Anthocyanes". Protégez les fleurs avec des sachets d'organza.**



## A

### Aces High

Variété créée par Blane Horton. Petit fruit de bonne saveur et ferme.  
Plant à feuilles de pomme de terre.  
Port : Déterminé.  
Précocité : mi-saison.  
Origine : USA.

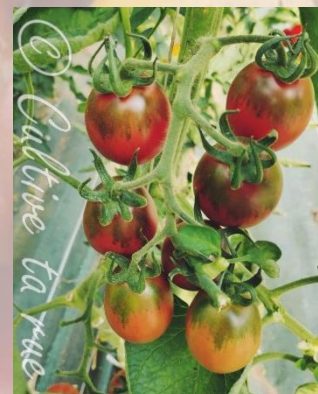

## B

### Baby

Variété récente micro naine. La plante ne dépasse pas les 40 centimètres de hauteur et est sans entretien.  
Produit de nombreux fruits légèrement cordiformes de 40 à 60 grammes à la chair juteuse dont la saveur est excellente.  
Port : Déterminé.  
Précocité : hâtive.  
Origine : USA.



### Beams yellow pear

Fruit jaune ovale à piriforme de petite taille. La productivité de cette variété est importante et régulière sur toute la saison.  
Précocité : mi-saison.  
Origine : USA.



### Besser

Fruit rond et rouge à la saveur exceptionnelle. En effet, l'aspect fruité avec une pointe d'acidité est bien dosé. La production est importante. Les bouquets de fruit sont en forme d'arête de poisson.  
Précocité : mi-saison.  
Origine : Inconnue.

## Big black volunteer

Tomate rouge, pourpre de forme ovale et de petite taille. Précocité : mi-saison.  
Précocité : mi-saison  
Origine : Inconnue



## Big sungold select

Cette tomate cocktail a un gout savoureux, subtil et sucré. Le plant est assez compact mais développe un grand nombre de fruit.  
Précocité : précoce  
Origine : USA.



## Black Pear

Tomate russe noire unique d'origine sibérienne de mi saison tomates foncées et acajou avec des épaules vert foncé. Les fruits de saveur excellente complexe et sucrée ont la forme de poires miniatures parfaite en salade ou utilisée dans une sauce tomate.  
Croissance indéterminée  
Feuillage pomme de terre  
Origine : Russie.



## Blue Bayou

Variété créée et développée par Tom Wagner tomate cerise ronde de 60 à 120 g robe rouge épaules anthocyanée lui donnant cette jolie couleur bleue lorsqu'elle est immature et noire à maturité. La tomate se teinte au soleil et devient pratiquement toute noire pour une indigo.  
Elle a beaucoup de goût rappelant les saveurs d'antan à utiliser en salade mais aussi très jolie pour décorer un plat.  
Croissance : indéterminée  
Précocité : mi-saison.  
Origine : USA.

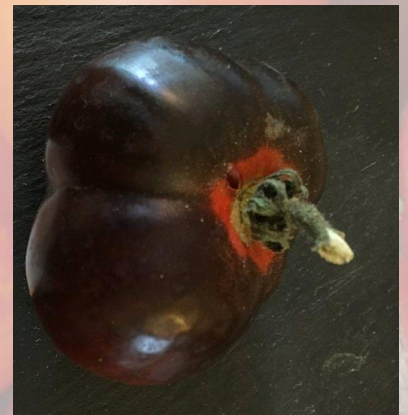

## Blue Gold

Variété récente développée par Brad Gates et présentée au public en 2014. Ne semble pas complètement stable au vu des fruits récoltés dans nos plantations.

Fruit de type cocktail de 50 à 80 grammes rond ou légèrement cordiforme à robe jaune vif avec les épaules noires (anthocyanes).

Chair ferme à saveur fruitée.

Plante très productive.

Précocité : mi-saison.

Origine : USA.



## Blue green zebra

Création récente issue du croisement de "Green zébra" et d'une tomate bleue développée par Tom Wagner.

Fruit rond de 80 à 120 G, vert zébré aux épaules anthocyanées. Chair vert émeraude, juteuse et douce et légèrement acidulée comme Green Zébra.

Excellente en salade ou pour confire ou mettre en conserves.

Port indéterminé.

Précocité : mi-saison.

Origine : USA



## Blue keys

Tomate bleue en forme de poire originale. L'une des rares en forme de poire présentant de l'anthocyane. Cette variété est récente.

Précocité : mi-saison.

Origine : USA.



## Blue Suede Shoes

Variété découverte en 2011 dans le jardin d'un passionné de tomate les et qui serait issue du croisement de OSU Blue P20 et de Brandywine Sudduth Strain.

Petits fruits ronds portés en grappe à robe pourpre nuancée de reflets. Chair juteuse à excellente saveur.

Plante à grand développement très productive.

Pourrait ne pas être complètement stable.

Précocité : mi-saison.

Origine : USA



## Blush

Variété à croissance indéterminée au feuillage régulier développée par Fred Hempel.

Fruit de type prune allongée de 30 à 60 grammes à la robe jaune orangé larvé de rouge se conservant bien arrivée à maturité.

Chair très juteuse et très sucrée, la plus sucrée avec Sweet Cream.

Une des plus primées lors de concours, cette année encore à Bruxelles.

Très productive.

Précocité : mi saison.

Origine : USA.



## Blush 2.0

Nouvelle variété de Fred Hempel, libérée en 2019 et qui la décrit comme suit :

« Blush 2.0 est une nouvelle variété et pas simplement une variante de Blush, elle a été sélectionnée à partir d'un croisement de Lucky Tiger et Green Zebra Cherry; Blush étant un grand parent à travers Lucky Tiger. »

Fruits bigarrés en prune allongée, légèrement pointus, portés en grappe.

Chair juteuse et ferme, plus sucrée que Blush.

Arrivés à maturité, les fruits se conservent longtemps sans altération des qualités.

Plante à grand développement et productive tôt dans la saison.

Précocité : précoce.

Origine : USA.



## Borgo Cellano

Variété ancienne originaire du village de borgo cellano cultivée depuis plus de 500 ans dans cette région des Pouilles (sud-est de l'Italie), elle pourrait être la variété la plus ancienne connue.

Cette variété a été amenée en Australie par les émigrés italiens, c'est une variété très répandue dans la région de Melbourne.

Fruit rouge ovale se terminant par un téton, de 50 à 90g saveur agréable fruit contenant très peu de gel, à chair épaisse, il est idéal pour le séchage les fruits se conservent longtemps après séchage.

Croissance indéterminée.

Maturité : mi-saison.

Origine : Italie.



## Brad's Atomic grape

Variété très récente de Brad Gates, libérée pour la saison 2017.  
Plante à croissance indéterminée à grand développement au feuillage régulier.  
Fruit de petit calibre, 30 à 50 grammes de forme plus ou moins allongée de type prune à la robe violette larvée de pourpre.  
Chair juteuse à la saveur sucrée et délicate.  
Très grosse et longue production de fruits se gardant longtemps arrivés à maturité.  
Précocité : Mi-saison.  
Origine : USA.  
NB: cette variété ne serait pas complètement stable, des formes et calibres différents ont été observés au jardin de notre association.



## Brin de muguet

Inscrit au GNIS sous le nom de "Cerisette Brin de Muguet".  
Fruit rouge légèrement ovale se terminant par un tétou sur son extrémité apicale de type cerise produisant de nombreuses grappes d'environ une douzaine de fruits de 10 à 40g chair fine et acidulée bonne saveur à maturité parfaite en brochette pour les cocktails, ou en salade insensible aux maladies. Peau assez épaisse.  
Port indéterminé.  
Précocité : précoce.  
Origine : France.



## Britain's Breakfast

Fruit allongé pointu. Les grappes de fruit sont imposantes en grappe. Cette variété convient pour les conserves. Bonne productivité.  
Précocité : mi-saison.  
Origine : Inconnue.







## Bosque Blue Blumblebee

Variété récente développée par J&I garden et issue du croisement de Bosque Blue et Blumblebee.  
Plante à croissance indéterminée de très grand développement à feuillage régulier.  
Fruit rond de type cocktail à la robe jaune éclatant et pourpre. Plus les fruits sont exposés au soleil plus la couleur pourpre est présente, notamment sur les épaules.  
Chair ferme et juteuse à saveur exquise d'agrumes.  
Plante très productive jusqu'aux premiers froids.  
Précocité : mi-saison.  
Origine : USA.



## Bundevice

Variété assez rare originaire de Serbie et qui tient son nom de sa ressemblance à une petite citrouille.  
Petits fruits de 30 à 50 grammes portés en grappes importantes, à la robe jaune doré brillant.  
Chair ferme, juteuse à saveur douce, fruitée.  
Plante robuste à grand développement à la très abondante production tout au long de la saison.  
Précocité : mi-saison.  
Origine : Serbie.

## C

### Cascade village blue

Création de T. Wagner. Tomate rouge avec une forte proportion d'anthocyane. Les bouquets sont composés d'un grand nombre de fruits.  
Précocité : mi-saison.  
Origine : USA.



### Chef hubert

Création de T. Wagner. Les fruits sont rouges avec une grande proportion d'anthocyane. Saveur équilibrée.  
Précocité : mi-saison.  
Origine : USA.





## Chocolate Striped Icicle

Variété créée à partir d'une variante de Shadow Boxing.  
Fruits de type prune allongée se terminant par un petit mamelon recourbé.  
Robe rouge sombre larvée de jaune orangé.  
Chair ferme, juteuse à saveur exceptionnelle, sucrée.  
Plante à grand développement très productive.  
Port : Indéterminé.  
Précocité : précoce.  
Origine : USA.

## Cosmic eclipse

Nouveautés 2016 de chez Brad Gates, Wild Boar Farm, USA.  
Fruits ronds légèrement étirés de 60 à 90g robe multicolore vert clair zébrée de vert foncé immature, ensuite elle vire au rouge zébré de vert avec des touches d'indigo, couleur très particulière tirant sur le marron.  
Chair juteuse très bonne saveur, les fruits se conservent longtemps même cueillis très belle variété, très prolifique !  
Port indéterminé.  
Précocité : mi-saison.  
Origine : USA.



## D

## Der Kleine Doctor

Variété assez récente à très grand développement.  
Nombreux fruits portés en grappes.  
Chair juteuse à saveur riche, succulente. Excellente pour consommation en frais.  
Plante résistante aux maladies.  
Port : Indéterminé.  
Précocité : mi-saison.  
Origine : Allemagne.



# E

## Edouard

Variété très précoce et de bonne productivité, Petit fruit rouge de 50 à 80 grammes légèrement aplati et ondulé aux épaules saveur un peu acidulée.

Peau assez épaisse, feuillage de type pomme de terre.

Bien adapté aux régions à été frais ou /et à saison courte.

Possibilité de cultiver en gros pot.

Précocité : précoce.

Origine : France



## Emmy transilvania

Tomate d'origine roumaine. Cette tomate a un gout exquis. En revanche, la production optimale est sur la deuxième partie de la saison.

Précocité : tardive

Origine : Roumanie.



## Evan's Purple Pear

Fruit piriforme à robe pourpre de taille intermédiaire entre cocktail et petit fruit. La production est abondante.

Précocité : mi-saison.

Origine : USA.



## F

### FavoriE de Bretagne



Variété créée par Tom Wagner par croisement de Green Sleeves et d'une F2 issue de Texas Wild et New Green Zebra.

Fruits ovales à robe jaune tirant sur le vert très finement striée de jaune, les striures disparaissant à complète maturité.

Chair très juteuse à saveur très agréable.

Plante à très grand développement à productivité exceptionnelle et résistante aux maladies.

Semble maintenant stabilisée.

Port : Indéterminé.

Précocité : précoce.

Origine : USA.

## G

### Golden sunray

Tomate au gout sucré. La production est correcte.

Précocité : précoce

Origine : USA.



### Green Blumblebee

Variété récente issue des Blumblebee de Fred Hempel, découverte en 2013 par Tatiana Kouchnareva dans une de ses plantations et qu'elle a stabilisée.

Petit fruit à deux loges de type prune à la robe verte striée.

Chair ferme, juteuse à saveur riche, douce et parfumée.

Arrivés à maturité, les fruits se conservent longuement sans altération, protégés par une peau assez épaisse.

Variété très productive, ce, jusqu'aux premières gelées.

Précocité : mi-saison.

Origine : USA.



## Green Ripper

Variété très récente issue du croisement de Wild Tiger et de Danube. Fruit à robe vert bronze larvée de rouge de 20 à 30 grammes. Chair ferme, juteuse, très sucrée à très bonne saveur. Plante très robuste à exceptionnelle productivité. Bien que très récemment libérée, ce cultivar semble stable. Précocité : mi-saison. Origine : USA.



## Green Tiger

Variété à croissance indéterminée au feuillage régulier. Fruit allongé pointu de +/- 30 grammes, vert marbré de jaune, rougissant à maturité. Chair juteuse sucrée avec une pointe d'acidité. Variété très productive jusqu'aux premiers froids. Précocité : précoce. Origine : USA.



## Green vernissage

Tomate zébrée de vert et de jaune. Tomate au gout équilibré. La production de fruits est abondante. Précocité : précoce. Origine : Ukraine.

## Grünes Zebra Birnchen

Cette variété est aussi connue sous le nom de Michael Pollan. La récolte est abondante et régulière sur l'ensemble de la saison. Précocité : mi-saison. Origine : Inconnue.



# H



## Hatho

Fruit vert légèrement marbré. Les bouquets sont en forme d'arête de poisson. La récolte est régulière sur l'ensemble de la saison.

Précocité : mi-saison.

Origine : Inconnue.

## Hornblende

Fruits allongés jaunes avec des légères stries vertes. Les bouquets sont bien fournis en fruit. Les pieds sont vigoureux.

Précocité : mi-saison.

Origine : Inconnue.



# I

## Indigo Blue Chocolate

Variété récente créée et développée par A.P Whaley aux Etats Unis et faisant partie d'une série de sept variétés dites « indigo ».

Fruits de type cocktail, rond à la robe couleur chocolat foncé et aux épaules noires, très forte présence d'anthocyanes.

Chair ferme et juteuse à saveur forte et légèrement épicée.

Plante à très grand développement et productive.

Précocité : mi-saison.

Origine : USA.



## Indigo Cherry Drops

Variété récente développée par A.P. Whaley aux Etats Unis et faisant partie d'une série de sept variétés dites « indigo ».

Fruit de 30 grammes, rond avec une petite pointe en partie apicale à la robe framboise et noire du à la présence importante d'anthocyanes. très exposés au soleil, les fruits deviennent intégralement noirs.

Chair juteuse à très bonne saveur fruitée avec une pointe d'acidité.

Plante à grand développement très productive.

Précocité : précoce.

Origine : USA.



## J

### Jaune de Thoune

Variété originaire de la région de la ville de Thoune dans la région de l'Oberland Bernois. Fruit de 25 à 35 grammes, groupés en grappe de 8 à 10 fruits.

Chair juteuse, parfumée, à saveur douce. Plante très robuste à grande productivité. Mise à fruit précoce, même par température fraîche.

Précocité : précoce.

Origine : Suisse.



## K

### Komnatnyj Sjurpriz

Variété à croissance compacte déterminée à feuillage régulier.

Petit fruit rond légèrement allongé, rouge.

Excellente pour purée, sauce et à faire sécher.

Variété très prolifique qui est adaptée à la culture en pot. Idéal pour culture sur balcon ou terrasse.

Précocité : mi-saison



## L

### Little Fuzzy Blue Balls

Variété rare, très récente libérée en 2017 à grand développement au feuillage régulier.

Fruit cocktail jaune aux épaules pourpres (anthocyanines)

Chair juteuse à la saveur fruitée.

Pour jardiniers curieux, des variantes pouvant encore apparaître pour cette variété.

Port : Indéterminé.

Précocité : mi-saison.

Origine : USA.





## Lerica

Variété mise au catalogue officiel des variétés cultivées en France.  
Variété apte au séchage.  
Précocité : mi-saison  
Origine : France

## M

### Maglia rosa



Du nom du maillot du vainqueur du Giro, cette variété assez récente a été développée par Fred Hempel réputé par la saveur de ces croisements. Les parents sont Speckled roman et Black cherry. Les fruits sont très jolis dans les teintes pastels rose orangé. Saveur puissante et acidulée à cueillir avant maturité complète pour une dégustation optimale.  
Production abondante de petits fruits qui égayent le plant.  
Port : Semi-déterminé  
Précocité : mi-saison.  
Origine : USA

## N O

### Orange bourgoin

Tomate au gout sucré et parfumé. Et de plus, la production est abondante. Une variété complète !  
Précocité : précoce  
Origine : France.







## Orange Green Zebra

Fruits de type cocktail, zébrés orange et vert foncé, copie de la green zebra en orange.  
La chair est d'un beau vert émeraude, saveur acidulée très agréable.  
Bonne productivité.  
Port : Indéterminé.  
Précocité : mi-saison.  
Origine : Inconnue.

## Orange pixie dwarf

Variété stabilisée issue de Orange pixie F1.  
Saveur excellente, variété à plant compact pouvant se cultiver en pot.  
Chair orange vif.  
Port : Déterminé  
Précocité : précoce  
Origine : USA.



## Ovita

Variété originale qui nous viendrait de Colombie.  
Petit fruits rose foncé, piriforme très plissés, parfois aplatis.  
Chair ferme, type paste, riche en matières sèches qui en fait une variété idéale pour confectionner des sauces ou à faire sécher.  
Précocité : précoce.  
Origine : Colombie

## P

## Painted pink

Variété récente développée par J&L Gardens. Plant au feuillage RL.  
Précocité : mi-saison.  
Origine : USA.

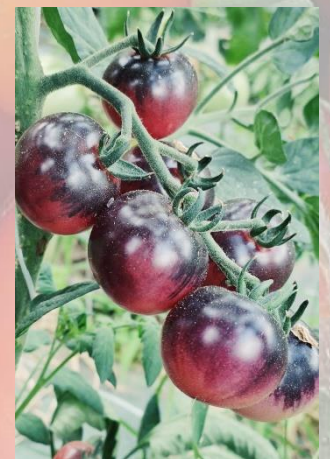

## Peg's Round Orange

Variété héritage à croissance indéterminée au feuillage régulier.  
Petits fruits de type cocktail rond portés en grappe.  
Chair juteuse, sucrée et peu acide.  
Plante résistante aux maladies et productive.  
Précocité : tardive.  
Origine : USA.



## Perla Malopolski

Variété qui nous a été transmise par un collectionneur Polonais, pour laquelle nous ne trouvons pas de traçabilité.  
Sa mise en culture à l'association nous a conquis et nous la proposons aux jardiniers curieux.  
Fruits de type cocktail de couleur rose et très brillants.  
Chair ferme et juteuse.  
Les fruits se conservent longtemps après maturité et cueillette.  
Port : Indéterminé.  
Précocité : précoce.  
Origine : Pologne.

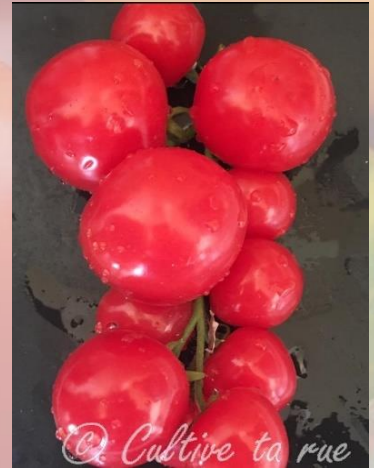

## Piedmont

Variété en forme de poire et marbré de jaune orange. Ces caractéristiques sont assez rares pour le signaler. La productivité est importante.  
Port : Indéterminé.  
Précocité : précoce.  
Origine : USA.

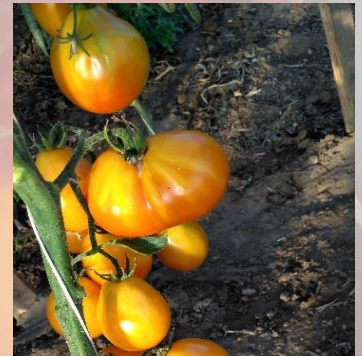

## Pink Vernissage

Variété issue du croisement de "Stupice" et "Kitaiskiy Barkhatnyi".  
Fruit rose strié de vert, à pleine maturité les rayures virent au rouge orangé  
Saveur agréable  
Production rapide, constante et durable.  
Port : Indéterminé.  
Précocité : hâtive.  
Origine : Ukraine.





## Poil Blanc

Variété à robe blanc crémeux et à l'épiderme duveteux, rond, parfois un peu allongé.

Fruit de 30 à 50 grammes à chair juteuse et à saveur douce. Grande plante à très généreuse production précoce.

Précocité : précoce

Origine : France.

## Poire Rose

Variété commerciale russe portant des fruits charnus en forme de poire d'un rose foncé, pesant de 70 à 80 g chacun.

Saveur classique.

Plant très productif et de grand développement.

Appelée également : Grusha Rozovaya et Pink Pear.

Port : Indéterminé.

Précocité : mi-saison.

Origine : Russie.



## Poland pink

Cette tomate a la particularité d'être verte crème en cours de croissance (au lieu de verte). Ensuite elle rosit jusqu'à maturité. Le résultat est surprenant, le rose obtenu est clair et nacré.

Précocité : précoce.

Origine : Pologne.



## Polar Baby

Variété micro naine développée pour être cultivée en climat froid ou saison courte.

Hauteur de la plante inférieure à 50 centimètres qui en fait une variété tout à fait adaptée à la culture en pot.

Se couvre de fruits de 25/30 grammes à la saveur très douce 55 à 60 jours après la plantation.

Port : Déterminé.

Précocité : hâtive.

Origine : USA (Alaska).

## Potato leaf variegated



Variété récente développée par Keith Mueller.  
Rare et unique avec son feuillage pomme de terre d'un joli vert panaché de crème.  
Fruit rond entre cerise et cocktail d'un beau jaune orangé.  
La saveur est excellente et juteuse.  
On peut la cultiver en grand pot sous condition de la tailler, elle égaiera alors vos terrasses et balcons.  
Production très abondante.  
Port : Semi-déterminé.  
Précocité : mi-saison.  
Origine : USA.

## Pride of flanders woolly

Variété développée par Tom Wagner dans les années 2000. Issue de Pride of Flanders sélectionnée et stabilisée par Gerd Fraeyman, elle a la particularité d'avoir la peau soyeuse et velue.  
Fruit rouge foncé, zébré de vert qui se teinte de « bleu » à cause de la présence des anthocyanes.  
La chair est juteuse. Pour la saveur les avis sont partagés : certains vous diront qu'elle est très bonne d'autres diront qu'elle est insipide, le mieux c'est de se faire son propre avis !  
Du fait de sa hauteur et de son port déterminé et de sa production très abondante, on peut la cultiver en pot.  
Port : déterminé  
Précocité : mi-saison.  
Origine : USA.



## Prize Of Trial

Bonne production de fruit en bouquet de type arrête de poisson. Le goût est agréable.  
Port : Indéterminé.  
Précocité : mi-saison.  
Origine : Inconnue.



## Purple Smaragd

Variété héritage à croissance déterminée au feuillage régulier.  
Fruit de type prune allongée et pointue de 50 à 100 grammes.  
Chair très juteuse à la saveur très douce.  
Elle excelle aussi bien consommée fraîche que séchée.  
Très productive pour la taille de la plante.  
Variété que nous classons dans le top 10 des meilleures.  
Précocité : mi-saison.  
Origine : Autriche.



## Q

## Queen Aliquippa

Cette variété est à feuille "pomme de terre". Les bouquets sont dotés d'un nombre important de fruit piriforme.  
Port : Indéterminé.  
Précocité : mi-saison.  
Origine : USA.



## R

## Rosovij Perzewidnij

Saveur équilibrée et fruitée pour une forme allongée et piriforme. C'est assez rare pour être signalé ! Bonne production.  
Précocité : mi-saison  
Origine : Russie.



## Russian Queen

Variété à croissance indéterminée au feuillage régulier.  
Fruit en forme d'œuf de petit calibre, environ 60 grammes de couleur rouge orangé larvé d'or.  
Chair juteuse et légèrement sucrée.  
Très grosse production de mi-saison.  
Origine : Russie.



# S

## Sirloin of zebra green strain



Variété crée et développée par Tom Wagner issue d'un croisement de Mr Stripey et de Green zebra, c'est une mutation en vert de sirloin of zebra. Petit fruit cocktail très sympa, on le remarque de suite dans une ligne de culture. Teinte verte et jaune qui devient ambrée à maturité. Chair verte assez juteuse très bonne saveur. Bonne production toute la saison. Précocité : mi-saison. Origine : USA.



## Sky Reacher

Plant au feuillage RL. Gout équilibré. Précocité : mi-saison. Origine : Inconnue

## Spike

Variété récente développée par Fred Hempel. Fruit de 30 à 50 grammes à la robe de couleur rouille zébrée de jaune d'or et de vert. Chair ferme et juteuse, sucrée avec une pointe d'acidité. Les fruits résistent bien à la fissuration et se conservent longtemps arrivés à maturité. Plante compacte à feuillage dit « de carotte », cultivable en grand pot à bonne productivité. Port : semi-déterminé. Précocité : mi-saison. Origine : USA.



## Striped Turkish

Grappe de fruit imposante de fruit rond strié rouge et jaune. Port : Indéterminé. Précocité : précoce. Origine : Inconnue.



## Sugar Plum Raspberry

Variété à croissance déterminée au feuillage régulier.  
Petit fruit de type prune ovoïde à robe rose foncé strié.  
Chair juteuse à saveur douce excellente.  
Plante à petit développement.  
Précocité : mi-saison  
Origine : incertaine, des pays de l'Est.



## Sungella

Variété orange à maturité. La production est importante, nous pouvons avoir 5 bouquets en même temps. Et pour compléter la description, le gout est bien équilibré.  
Précocité : précoce.  
Origine : Angleterre.

## Sweat Cream

Nouvelle Variété développée par Brad Gates à croissance indéterminée au feuillage régulier.  
Fruit de type prune allongée de 40 à 80 grammes se terminant par une pointe.  
Magnifique robe de couleur jaune bigarrée de rouge orangé, qui se conserve longtemps après maturité.  
Très bonne saveur fruitée la plus sucrée de toutes.  
Très grosse production jusqu'au gelées.  
Précocité : mi-saison.  
Origine : USA.



## T



## Taiko

Tomate en grappe en forme d'arête de poisson. La saveur est douce et parfumée.  
Précocité : mi-saison.  
Origine : Tchéquie.



## Tiger Pear

Il est rare de voir une variété de tomate piriforme de cette taille et zébrée ! La production est importante.

Précocité : mi-saison.

Origine : Inconnue.



## Tonnelet

Variété fixée obtention de Luc Fichot développée en 1990. Fruit bicolore ovale allongé et ventru zébré de rose/rouge et de jaune de 50 à 100 grammes.

Chair ferme saveur sucrée légèrement acidulée.

Variété à consommer en salade, cuite ou à faire sécher bonne productivité.

Port indéterminé

Précocité : mi-saison.

Origine : Belgique.



## Translucent Zebra

Fruit à robe verte striée de vert foncé. chair dense et goûteuse. Les plants sont vigoureux et présentent une bonne production de fruit.

Port : Indéterminé.

Précocité : précoce.

Origine : USA.

## Trenton's Tiger

Variété récente à croissance indéterminée au feuillage régulier, développée par Brad Gates.

Petits fruits de type prune de 50 à 100 grammes à la robe rouge striée de jaune d'or.

Chair de type paste, idéale pour faire sécher.

Précocité : mi-saison.

Origine : USA.



## Tsarskaja Vetka

Excellente saveur délicate, sucrée et fruitée à la fois. De plus, le rendement est important.

Précocité : tardive.

Origine : Russie.



# U V



## Val's Green Striped

Développement récent Val et Dan McMurray. Mais il s'agit d'une variété stabilisée. Les fruits sont striés vert jaune. variété avec un rendement régulier sur la saison.

Port : Indéterminé.

Précocité : mi-saison.

Origine : Canada.



## Variegated splash of cream

Variété présentée en nouveauté au Seed Savers Yearbook par Carolyn Homme comme étant "Splash of Cream". En fait son nom d'origine est "Variegated et était connue en Angleterre bien avant sa présentation. L'attrait de cette variété est surtout son joli feuillage panaché vert et crème. Les fruits quant à eux sont rouges et abondants.

L'effet décoratif en pot est certain, avec ce mélange de vert, de crème et de rouge.

Pour une saveur optimale laisser mûrir les fruits le plus possible en protégeant le feuillage du soleil direct.

Port : Déterminé.

Précocité : mi-saison.

Origine : Angleterre.



## Violet Jasper op

Grappe de fruit imposante de fruit rond strié rouge et jaune.

Port : Indéterminé.

Précocité : précoce.

Origine : Inconnue.

## W

### Wooly Blue Jay

Variété à croissance indéterminée au feuillage régulier angora.  
Fruits de type cocktail à l'épiderme laineux de couleur pourpre avec les épaules noires (anthocyanes).  
Chair rouge et juteuse.  
Précocité : mi-saison.  
Variété développée par Tom Wagner, USA.



## X

## Y

### Yamali Blue

Variété développée par Emmanuel Béguin en France en 2011 à partir de la variété « Seattle's Wooly Blue Mammoth (F3) » créé par Tom Wagner.  
Les fruits de type Cocktail sont ronds et parfois légèrement pruniformes, les fruits sont verts, zébrés de bleu avant maturité.  
Les feuilles sont régulières et couvertes d'un duvet argenté.  
Hauteur 1m20 à 2m00, calibre 50 gramme, produit tard : 100 jours. Bonne production et bonne résistance aux maladies (mildiou, oïdium).  
Précocité : tardive.  
Origine : France / USA.



### Yamali Yellow

La variété Yamali Yellow est la mutation de la [Yamali Blue](#) obtenue en 2012 par Jean Michel Rouffiange en Belgique.  
La tomate est semblable à la Yamali Blue mise à part sa couleur : Jaune à maturité et très peu d'anthocyanes (bleu) avant maturité.  
Bonne production et bonne résistance aux maladies (mildiou, oïdium).  
Précocité : tardive.  
Origine : Belgique.

## Z



# NOS TOMATES A CALIBRE PETIT / MOYEN

A.....	69	O.....	160
B.....	78	P.....	165
C.....	94	Q.....	176
D.....	107	R.....	176
E.....	112	S.....	182
F.....	115	T.....	193
G.....	117	U.....	198
H.....	126	V.....	199
I.....	129	W.....	202
J.....	131	X.....	204
K.....	133	Y.....	204
L.....	142	Z.....	207
M.....	147		
N.....	157		

**Les variétés ayant cette couleur de fond sont des variétés dites "Anthocyanes". Protégez les fleurs avec des sachets d'organza.**





0-33

Variété créée par P.Y. Saraev, spécialisé dans la culture de plante horticoles résistantes au froid.  
Fruit de 100 à 150 grammes à chair juteuse, à bonne saveur. Plante compacte, idéale pour la culture en pot, très adaptée aux saisons difficiles. Résistante aux maladies.  
A cultiver en tout début de saison.  
Port : Déterminé  
Précocité : précoce.  
Origine : Russe.

3242AL

Variété récente créée et développée à partir du croisement de OSU P20 et Green Zebra par notre ami José Antoine, dit Ambiorix.  
Fruits de 80 à 130 grammes à la robe verte aux épaules noires.  
Chair très juteuse à bonne saveur.  
Très bonne production de seconde partie de saison.  
Port : Indéterminé.  
Précocité : mi-saison.  
Origine : Belgique.



646

Variété héritage Russe recensée par Natalia Khilenko et issue de la collection familiale.  
Fruit à robe rose aux épaules parfois larvées de vert de 200 à 250 grammes de type beefsteak.  
Chair à délicieuse saveur légèrement sucrée.  
Plante à grand développement et à très bonne production jusqu'à tard dans la saison.  
646 a été une des toutes meilleures variétés de l'année 2019, restant insensibles aux aléas climatiques.  
Précocité : mi-saison.  
Origine : Russie.



# A

## AAA Sweet solano

Variété développée en 2009 par Brad Gates Wild Boar Farms.  
Mutation spontanée de yellow stripe couleur jaune orangé avec des rayures vertes, le fruit prend une teinte or à maturité  
Petit fruit, très joli, rond de 120 à 150 gr  
Saveur très douce avec une note tropicale à croissance indéterminée  
Précocité : mi-saison.  
Origine : USA.



## Abbattista paste

Très peu d'infos sur cette variété originaire des USA.  
Fruits allongés et bosselés se terminant par une pointe.  
Variété à préférer en coulis ou sauce mais sa saveur un peu sucrée peut aussi lui permettre de donner un peu de "chair" dans une salade.  
Très bonne production mais très peu de graines.  
Précocité : mi-saison.  
Origine : USA.



## Abraham Brown

Variété développée et stabilisée par Millard Murdock à partir d'un croisement accidentel entre Black Magic et une variété non identifiée.  
Fruit aplati, légèrement aplati à robe très foncée et brillante avec des traces vertes aux épaules.  
Chair dense, très parfumée, à excellente saveur. Plante à feuillage de pommes de terre à production échelonnée.  
Précocité : mi-saison.  
Origine : USA.



## Abraham Lincoln

Tomate rouge de taille moyenne avec un excellent gout pour tout type d'usage (salade, sauce...). Une tomate passe partout !  
Précocité : mi-saison.  
Origine : USA.





## African brown

Variété de tomate noire de petit calibre mais de bonne productivité en provenance d'Afrique de l'ouest probablement.  
Précocité : mi-saison.  
Origine : Inconnue.

## Airyleaf

Variété héritage originaire de la région de la Forêt Noire en Allemagne et inscrite au Seeds Savers Yearbook en 1990.  
Fruit de 150 à 250 grammes, allongé se terminant en pointe.  
Chair de type pâte, riche en matières sèches, contenant que peu de graines à saveur riche. Variété qui excelle dans la confection de sauces.  
Plante à développement moyen et productive.  
Précocité : mi-saison.  
Origine : Allemagne.



## Alaskan Fancy

Comme son nom l'indique, cette variété a été développée pour être cultivée dans des endroits à saison courte (et en pot). On peut traduire par Alaska fantaisie.  
Plant compact de 70 cm.  
Les fruits uniformes ont une apparence de petite prune.  
Chair très juteuse, une excellente tomate.  
Port : Déterminé.  
Précocité : hâtive.  
Origine : Inconnue.



## Albanian gold

Tomate jaune ronde et légèrement côtelée. Saveur douce et parfumée.  
Plant à feuilles régulières de 150 à 200 cm.  
Précocité : mi-saison  
Origine : Inconnue.



## Albero Italiano

Variété ancienne italienne créé en 1937.

Fruit rouge, rond aplati, chair juteuse et très aromatique, une saveur très intéressante.

Précocité : tardive.

Origine : Italie.



## Albertovske Zlute

Variété peu commune dans nos jardins. Fruit à robe jaune orangé de 50 à 80 grammes. Chair ferme à saveur rafraîchissante si elle est consommée pas trop mûre.

Plante à très grand développement et très productive, ce qui en fait une variété idéale pour la confection de sauces ou coulis à couleur originale. Connue aussi sous le nom de « Albertouske Zlute ».

Précocité : mi-saison

Origine : Tchéquie.

## Alesha Popovich

Variété commerciale originaire de Russie qui fait partir des trois variétés portant le nom des célèbres Bogatyr, chevaliers du folklore Russe. Les deux autres étant Ilya Muromets (au catalogue) et Dobrynya Nikitich.

Fruit plus ou moins aplati et côtelé de 150 à 300 grammes.

Chair ferme à excellente saveur. Variété très adaptée aux cultures en climat frais et saison courte.

Synonymes: Aleysha Popovich, Aljoshka Popovich.

Précocité : mi-saison.

Origine : Russie.



## Alice's Egypt

Variété héritage issue du croisement de Egyptian et d'une inconnue à chair de boeuf, présentée par Alice Blitz dont la famille la cultivait depuis plusieurs décennies aux Etats Unis. Fruits de 150 à 300 grammes à la chair de boeuf charnue, dense et juteuse contenant peu de graines à l'excellente saveur douce.

Plante à grand développement à très bonne productivité.

Précocité : mi-saison.

Origine : USA.



## Altaisky

Nous pouvons retrouver cette variété sous le nom Altajsky Urozajnij. Fruit rond peu côtelé rouge à la saveur à la fois fruitée et douce. Les plants sont productifs et vigoureux.

Précocité : mi-saison.

Origine : Inconnue.



## Amarillo Rusty Heart

Variété rare citée par les collectionneurs Américains et dont l'origine est incertaine.

Les fruits en forme de prune plus ou moins cordiforme sont portés par grappes par la plante.

La chair ferme à la forte saveur des tomates noires en fait une bonne à tout faire, consommation crue, et apte à la cuisson et au séchage.

Port : Indéterminé.

Précocité : tardive.

Origine : Inconnue.



## Amateurs dreams

Variété rare de tomate rouge en provenance de Sibérie. Le port est déterminé. Il s'agit d'une variété assez précoce.

Précocité : précoce.

Origine : Russie.



## Amerikanskiy Dlinniy

Variété qui serait d'origine Russe, la souche nous a été offerte par une collectionneuse Russe.

Fruits de 100 à 180 grammes très allongés, légèrement courbés se terminant le plus souvent par un tétou encapuchonné.

Chair à teneur très élevée en matières sèches, contenant que quelques graines. Goût très prononcé de tomate, excellente pour confectionner des sauces.

Les fruits se conservent longtemps arrivés à maturité.

Précocité : mi-saison.

Origine : Incertaine.





## Amish Paste

Très belle variété ancienne cultivée par la communauté des Amish aux États Unis.

Fruits en forme de prune allongée, parfois cordiforme.

La chair très dense, juteuse ne contenant que peu de graines en fait une tomate idéale utilisée en conserves.

Bonne productivité.

Port : Indéterminé.

Précocité : mi-saison.

Origine : USA.



## Amish Red

Variété à très grand développement qui serait un croisement de Amish Paste et de Sungold Cross.

Les fruits de forme ovale se terminant par une pointe sont groupés en grosses grappes.

Chair ferme au fort goût de tomate ancienne.

Plante très productive.

Port : Indéterminé.

Précocité : mi-saison.

Origine : USA.

## Amish salad

Variété découverte dans le Wisconsin où elle était cultivée par une communauté Amish.

Fruit rose/ rouge de 100 à 350 grammes rond étiré sur la hauteur.

Feuillage très peu abondant, très bonne production.

Très bonne saveur à utiliser en salade ou pour les sandwiches.

Précocité : mi-saison.

Origine : USA.



## Amurskiy Tigr

Petits fruits rouges de la taille d'une balle de ping-pong flammés de vert immature et doré à maturité.

Saveur douce, chair juteuse et équilibrée.

Plant vigoureux.

ne pas confondre avec Siberian tiger qui, elle, est issue du croisement de Beauty King et d'OSU P20

Elle ne passe pas inaperçue parmi les autres.

Port : Indéterminé.

Précocité : mi-saison.

Origine : Russie.

## Ananas Bleue Lignée

Variété rare, récente, elle est apparue dans une plantation d'Ananas Bleue chez notre ami belge José Antoine, connu sous le nom d'Ambiorix.

La différence avec ananas bleu vient du fait que le fruit est parcouru par des lignes plus ou moins régulières disposées longitudinalement sur le fruit.

La chair est d'un joli jaune orangé 'blushée' de rose plus ou moins foncé.

la peau est un savant mélange d'orange, de jaune et de rouge ligné de bleu, les épaules se parent d'indigo plus ou moins soutenu suivant l'exposition au soleil.

L'une des meilleures anthyocianées

Précocité : tardive.

Origine : Belgique.



## Ananas Zebra Vert

Hors type d'Ananas Zebra sélectionné par Jean-Pierre Tétéro, collectionneur de tomates, qui l'a développé conjointement avec Cordula Novak.

Fruit de 200 à 400 grammes, aux épaules rebondies. A complète maturité, apparition d'un blush rouge en partit apicale, que l'on retrouve à l'intérieur du fruit.

Chair juteuse, parfumée et à saveur assez sucrée. Plante à petit développement, à production régulière.

Précocité : tardive.

Origine : France.



## Ancienne Belge

Variété ancienne, très rare, considérée en voie de disparition. Fruit de 80 à 150 grammes, portés en grappe de 5 à 8 fruits.

Chair ferme, parfumée à saveur équilibrée. Plante robuste à belle production de fruits assez homogènes.

Précocité : mi-saison.

Origine : Belgique.





## Andine noire

Petite tomate ferme et sympa, très productive malgré une taille moyenne. Les fruits sont excellents et sont adaptés pour le séchage, les coulis et les sauces mais peuvent être mangés en salade si l'on aime un peu de fermeté.

Chair ferme, saveur douce, excellente qualité gustative. Elle est apte au séchage car sa conservation étant longue.

Précocité : mi-saison.

Origine : Inconnue.



## Andrew Rahart Jumbo Red

## Angora

Petits fruits rouges couverts de petits poils, le feuillage est bleu vert duveteux très joli d'autant qu'on peut la cultiver en pot.

Très prolifique.

Très peu de renseignements sur cette variété qui est un peu plus grosse que "angora supersweet".

Précocité : mi-saison.

Origine : Inconnue.



## Anna banana russian

Tomate jaune en forme de cœur. Variété obtenue par M Walker aux USA. La productivité est intéressante pour une tomate cœur de bœuf.

Précocité : inconnue.

Origine : USA.

## Anna Herman

Variété très productive en moyenne 8 Kg par plant, énormes bouquets de petites tomates pesant 50 à 90g. de couleur jaune citron, ronde avec un téton bien marqué saveur acide pour certains serait originaire des USA, pour d'autre cette variété a été nommée d'après le nom du chanteur polonais "Anna German", toujours est-il qu'elles est très populaire en union soviétique. Plant à croissance indéterminée. Variété de mi saison à feuilles régulières. Origine : Russie ou USA.



## Anna's multiflora

Cultivée par Anna Kukharchik, dans sa ferme située en oural région de Tcheliabinsk. Petit fruit rond rouge, sombre se terminant par une pointe. Feuille régulière variété de type multiflora donc très productive et dont les fruits se conservent bien. Très bonne saveur. Idéale pour salade mais aussi pour conserve à port indéterminé. Précocité : mi-saison. Origine : Russie.



## Ansof's Gule

Petite tomate jaune très prolifique, elle forme de belles grappes remplies de fruits, et résistante. Ancienne variété norvégienne, elle a d'abord été nommée "Tante Cis" Très juteuse avec une saveur douce et agréable elle est idéale pour les salades. Port : Inconnu. Précocité : mi-saison. Origine : Norvège.



## Antonovka medovaya

Fruit ferme de couleur verte marbrée de rose à maturité. la production est très importante en fin de saison. cette variété présente des qualités de conservation hors du commun. Cette variété récente est issue d'un croisement entre Elbe et Golden dwarf champion. Les fruits ont une robe jaune prononcé. La saveur est bien équilibrée et fruitée avec une pointe d'acidité. Il s'agit d'une variété dwarf au feuillage rugosa. Précocité : tardive. Origine : Russie.





## Apfelsing

Variété ancienne inscrite au Seed Savers Yearbook en 1999, dont le nom traduit du Russe signifie « orange ».  
Fruit de 150 à 300 grammes, aux épaules discrètement côtelées.  
Chair de bœuf juteuse à très bonne saveur équilibrée en sucre et acidité. Les fruits se conservent longtemps arrivés à maturité.  
Plante compacte à production généreuse.  
Synonymes: Apelsing, Apelsyn, Apelsingovyje.  
Port : déterminé  
Précocité : mi-saison.  
Origine : Russie.



## Arbuznyi

Tomate sombre à noire de très bonne qualité gustative. La productivité est importante. Pour la taille, le développement et la maturité des tomates est assez rapide.  
Précocité : mi-saison.  
Origine : Russie.

## Arkansas Traveler

Très ancienne variété déjà citée avant 1900 dans les catalogues de semences.  
Fruits de 150 à 250 grammes portés en bouquets de 4 à 5.  
Chair dense et juteuse à bonne saveur douce avec une légère pointe d'acidité.  
Variété à grand développement adaptée au climat chaud et humide.  
Bonne résistance aux maladies.  
Port : Indéterminé  
Précocité : tardive.  
Origine : USA.



## Arthur Fowler

Variété développée par le docteur Fowler durant 20 ans.  
Fruits ronds légèrement aplatis de 100 à 150 grammes, à la robe jaune orangé unie.  
Chair orange ferme, juteuse à très bonne saveur équilibrée.  
Apte à la cuisson ou à consommer en frais.  
Très bon comportement en régions froides ou à saison difficile.  
Précocité : mi-saison.  
Origine : Canada.

## Atkinson

Variété de tomate développée aux USA à l'université d'Auburn. Elle présente une production généreuse de tomates rouges de bon calibre. Cette tomate est adaptée à un grand nombre d'usages (salade, sauce...).  
Précocité : mi-saison.  
Origine : USA.



## Atomic Fusion

Variété très récente, version plus grosse de Brad's Atomic grape développée par Brad Gates.  
Fruit de type prune, plus ou moins allongée de 50 à 100 grammes. Robe magnifique en un camaïeux de vert, brun, pourpre.  
Chair charnue à excellente et douce saveur.  
Plante à grand développement, qui produit tôt et jusqu'aux premières gelées.  
Précocité : mi-saison.  
Origine : USA.



## Aunt Cecil's Green

Variété dont les fruits restent de couleur verte au mûrissement (Green when ripe ou GWR)  
Chair vert émeraude charnue et très juteuse à l'excellente saveur fruitée.  
Plante résistante aux maladies et productive.  
Port : Indéterminé.  
Précocité : mi-saison.  
Origine : USA.

## B

## Babushka Byka

Variété ancienne très rare à croissance indéterminée au feuillage régulier.  
Fruit cordiforme rose de 250 à 350 grammes.  
Chair très charnue, juteuse contenant peu de graines à l'excellente saveur équilibrée.  
Précocité : mi-saison.  
Origine : Russie.





## Bananu

Variété peu répandue, développée par Reinhard Kraft. Fruit en forme de piment renflé en son milieu, de 100 à 150 grammes à robe jaune très brillante.

Chair ferme à saveur douce, les fruits se conservent longtemps arrivés à maturité. Fruits surtout destinés à la conserverie.

Plante à grand développement, rustique, à rendement élevé.

Précocité : mi-saison

Origine : Allemagne.

## Belarus Orange

Variété héritage rare nous venant de la République Belarus (Biélorussie). Fruit de 80 à 150 grammes rond, le plus souvent mais parfois un peu plus aplati, d'un bel orange intense.

La chair est dense d'un orange légèrement rosé. Très bonne saveur douce et sucrée, une bonne tomate passe partout et qui se conserve longtemps. Plant d'une hauteur maximum de 1m mais avec une production très importante.

Ses origines lui permettent de résister convenablement au froid.

Précocité : mi-saison.

Origine : Biélorussie.



## Baller

Variété commerciale qui serait originaire des Etats Unis, où elle a été mise sur le marché.

Fruit de petite taille en forme de prune allongée se terminant par une petite pointe recourbée.

Chair très ferme, ne contenant pas de gel qui destine cette variété à la confection de conserves, sauces ou coulis ou à faire sécher.

Plante productive.

Précocité : mi-saison.

Origine : Incertaine.



## Banan Oranzikas

Variété ancienne à croissance indéterminée au feuillage régulier.

Fruit de forme de poids d'horloge se terminant par ne pointe, de couleur orange de 150 à 200 grammes.

La chair est ferme mais juteuse à l'excellente saveur.

Plante très productive jusqu'aux premiers froids.

Précocité : Mi-saison.

Origine : Russie.



## Banan Pestry

Variété Russe peu connue dont le nom traduit en Français signifie Banane tachetée.

Fruit de 10 à 12 centimètres de long de 150 à 200 grammes à la robe bicolore rouge orangé striée de jaune d'or.

Chair ferme contenant que très peu de graines, destinant cette variété à la confection de sauces ou de conserves et au séchage.

Plante robuste à conduire sur deux tiges qui atteignent 2 mètres de haut à très bonne productivité.

Synonyme : банан пестрый

Précocité : mi-saison.

Origine : Russie.

## Banjam Rumi Orange

Variété très rare qui nous vient d'Afghanistan. Petit fruit côtelé de 100 à 150 gr, orange clair qui vire à l'orange vif quand elle est mure, la peau est très fine. Une des belles découvertes pour cette saison 2018, fruits à la saveur sucrée et douce. Il existe une version rouge.

Introduit en 1937 aux USA par Tom Kleffman.

Port : Indéterminé.

Précocité : tardive.

Origine : Inconnue.



## Barlow Jap

Variété issue de la collection de la famille Barlow aux Etats Unis et qui serait originaire du Japon d'où elle aurait été rapportée à la fin de la Seconde Guerre Mondiale. Fruit de 200 à 300 grammes à la robe rose foncé à épiderme très fin. Chair de boeuf dense contenant très peu de graines, sucrée à l'excellente saveur. Plante à feuille de pomme de terre à productivité régulière. **10 semences par paquet.**

Précocité : mi-saison.

Origine : USA.





## Barnacle

Variété récente issue d'un croisement accidentel entre Voyage et Black from Tula. Stabilisée par Dean Slater et Shaun Harris. Fruit très aplati et côtelé. La chair est juteuse, à la saveur des tomates dites noires.

Il existe des cultivars jaunes, orange et rose issus de ce croisement.

Port : Indéterminé.

Précocité : mi-saison.

Origine : USA.



## Barnes Mountain Orange

Variété héritage très ancienne originaire des montagnes au Kentucky. Les fruits sont de différentes tailles de 150 à 700 grammes. Fruit jaune orange avec une chair charnue et de saveur douce. Les plants peuvent atteindre 2,5 m dans des bonnes conditions climatiques.

Précocité : tardive.

Origine : USA.



## Barnyard

Fruit jaune orangé d'environ 200 grammes et légèrement aplati. La saveur est agréable et équilibrée. Les plants sont robustes. Cette variété est en provenance des USA.

Précocité : mi-saison

Origine : USA



## Basajaun



Variété Basajaun originaire du pays Basque Espagnol, créée et fixée par Ion Couso Ureton collectionneur.

Petite histoire de cette variété : issue de premiers croisements qu'il a fait il y'a presque 30 ans avec des variétés locales et des variétés maisons ou familiales qu'il cultivait depuis très longtemps dans sa région. Étant donné que ces variétés n'avaient pas de noms, il les a simplement nommés avec un code pour leurs identifications. Cette variété est née du croisement d'une de ces variétés de famille (BAs23-92 ) x le résultat d'un croisement fortuit entre deux autres variétés qu'il cultivait alors. C'est pourtant d'un double croisement et le résultat final fut appelé initialement avec le nom Iñigo en l'honneur d'un paysan qui lui donna BAs23-92 . Le nom fut finalement remplacé par Basajaun pour lui éviter toute confusion avec le père originel qui avait aussi le surnom d'Iñigo . Cette variété est stabilisée depuis presque 20 ans, indéterminée, de feuilles régulières, très robuste et assez résistante qui produit de gros fruits rouges pouvant atteindre 1 kg sans soucis et avec laquelle il a battu le record de poids en 2018 de 1.650 grammes !

Précocité : mi-saison.

Origine : Espagne.

## Bear Creek

Variété issue du croisement de deux heirloom, développée par Keith Mueller à Bear Creek Farm, lieu qui lui a donné son nom.

Fruits moyens à gros de type beefsteak de 200 à 300 grammes à la robe pourpre.

Chair de boeuf très sombre, dense à excellente et complexe saveur.

Plante à grand développement à bonne production de fin de saison.

Précocité : mi-saison.

Origine : USA.



## Beauty Princess

Magnifique fruit zébré jaune et rouge de très bonne saveur douce et fruitée. Très bonne productivité. Variété développée par Brad Gates.

Précocité : mi-saison.

Origine : USA.



## Béduin

Variété de type prune, plus ou moins allongée, voir piriforme à robe brune.

Fruit de plus ou moins 100 grammes. Chair ferme, juteuse à bonne saveur des tomates noires.

Plante à feuillage de pomme de terre très adaptée aux cultures en conditions difficiles, mise à fruit même par temps froid.

*Synonyme* : « *Bédouin* ».

Précocité : mi-saison.

Origine : Russie.



## Belgian farmers beefsteak

Variété originaire des Flandres en Belgique. Fruit de type beefsteak rouge.

La saveur de ces fruits est particulièrement délicate et fruitée. Les plants produisent un nombre important de fruit par bouquet.

Précocité : mi-saison.

Origine : Belgique.



## Belgian Heart

Variété ancienne retrouvée par Rita De Clercq, collectionneuse Belge réputée.

Fruits de 150 à 500 grammes à la robe unie rose/rouge.

Chair de boeuf dense, contenant peu de graines à saveur douce.

Plante à grand développement, bonne production.

Précocité : mi-saison.

Origine : Belgique.



## Bella

Variété très peu connue à croissance indéterminée au feuillage régulier.

Fruit moyen de 120 à 200 grammes de type prune allongée se terminant par une pointe. Magnifique robe rouge larvée de jaune orangé. Chair dense et ferme, contenant très peu de graine de très bonne saveur, excelle aussi crue que cuite. Bonne productivité.

Précocité : mi-saison.

Origine : Inconnue avec certitude.

## Bellstar

Variété créée en 1981 pour concilier petit encombrement et bonne production, ce qui en fait une plante très adaptée à la culture en pot. Particulièrement adaptée aux saisons courtes ou difficiles. A maturité, les fruits, à chair ferme se conservent longtemps.  
Port : Déterminé.  
Précocité : précoce.  
Origine : Canada.



## Benissoinante OP

Variété Française très méconnue, seule une semencière canadienne la propose.  
Fruit de 50 à 100 grammes, rond, à la robe jaune brillante.  
Chair ferme, juteuse à saveur douce.  
Plante à grand développement très productive.  
Il est à noter qu'un grainetier français propose une Bénissoinante rouge au port compacte.  
Précocité : mi-saison.  
Origine : France.



## Berkeley Tie Dye Heart

Variété à croissance indéterminée au feuillage régulier.  
Fruit cordiforme plus ou moins allongé rouge strié vert métallique de 150 à 250 grammes.  
Chair très sombre à l'excellente saveur.  
Précocité : Mi-saison.  
Origine : USA



## Big Yellow Simpson

Variété héritage rare développée par madame Nora Simpson, présentée au Seeds Savers Yearbook en 1996.  
Fruit de type beefsteak de 200 à 300 grammes à la robe jaune orangé aux épaules légèrement rebondies.  
Chair de bœuf charnue à excellente saveur.  
Plante à grand développement et productive.  
Précocité : mi-saison.  
Origine : USA.

## Big orange cool ridge

Cette variété présente des fruits jaunes de taille intermédiaire de 100 à 300 grammes. La saveur est douce.

Précocité : mi-saison.

Origine : USA.



## BKX

Mutation à feuille de pomme de terre de Black Krim apparue dans les cultures de Glenn Chanler, et qu'il stabilisée.

Fruit de 200 à 350 grammes légèrement côtelé. Chair très foncée, juteuse, parfum de fumée. Excellente saveur extrêmement complexe. Plante résiste aux aléas climatiques et productive.

Précocité : mi-saison.

Origine : USA.



## Black Aisberg

Variété ancienne qui serait originaire de Russie.

Fruit de type beefsteak de 150 à 250 grammes, aplati aux épaules légèrement rebondies. Robe rouge pourpre avec des traces de vert en partie supérieure.

Chair de bœuf charnue à saveur très marquée et typique des variétés dites noires.

Plante très productive à très bon comportement aux conditions de cultures difficiles, et en saison courte.

Précocité : mi-saison.

Origine : Incertaine.

## Black amber

Très jolie tomate avec de bonnes qualités gustatives, fruit pourpre faisant penser à "purple calabash", la saveur est vineuse, elle est très juteuse.

Le dessous présente très souvent l'aspect d'une coloquinte "turban turc".

Le plant produit une multitude de fruits jusque très tard dans la saison.

Précocité : mi-saison.

Origine : Inconnue.





## Black and brown boar

Variété développée par Brad Gates.  
C'est une mutation spontanée de « Green zébra ». Fruits ronds, rayés de rouge, de vert et de brun foncé. Juteuse et succulente proche des tomates noires. La production est abondante, à découvrir absolument.  
Précocité : mi-saison  
Origine : USA.



## Black and red boar

Variété découverte et développée par Brad Gates, Wild Boar Farm serait une évolution de "Black Zébra". Fruits ronds côtelés sur tout le corps et pesant de 60 à 150 grammes d'un rouge brun tirant sur le chocolat et zébré d'un vert métallique. Chair juteuse et charnue. Gout très prononcé et équilibré qui rappelle celle des "noires".  
Feuillage régulier.  
Production moyenne de mi-saison.  
Croissance indéterminée  
Origine : USA.



## Black Bayou

### Exclusivité Cultive ta rue !

Obtention naturelle de Bruno Fournier en 2014, OP mère Blue Bayou. Variété anthocyanée bicolor : Indigo sur la partie supérieure, verte bronze partie inférieure peut devenir entièrement anthocyanée en exposition plein soleil, sans doute la tomate la plus noire à ce jour. Fruits moyens jusqu'à 100 g.  
Chair verte, douce, avec des saveurs de kiwis à maturité à port indéterminé.  
Hauteur : < 2m  
Précocité : mi-saison à tardive  
Productivité : très bonne.  
Utilisation : salades, tartes, confiture, chutneys etc.  
Origine : France

## Black Beauty



Variété libérée en 2016 par Brad Gates qui l'a sélectionnée à partir du croisement de Pink Berkeley Tie Dye et de Indigo Apple.

La forte concentration d'anthocyane rend les fruits presque entièrement noirs.

Chair charnue pourpre, qui selon certains aurait une des meilleures saveurs existantes.

Belle production de seconde partie de saison. La cultivant depuis 2016, nous avons pu remarquer l'homogénéité de la taille des fruits et de la production.

Port : Indéterminé.

Précocité : tardive.

Origine : USA.

## Black Ethiopian OP



Variété peu connue originaire d'Ukraine et présentée au Seeds Savers Yearbook en 1996.

Fruit de 80 à 150 grammes à forme plus ou moins variable à robe rouge très sombre (la plus sombre non anthocyane cultivée à ce jour dans nos jardins).

Chair à forte saveur qui mélange le sucre et l'acidité, celle-ci étant dominante en fin de bouche.

Variété à consommer rapidement une fois les fruits arrivés à maturité pour en apprécier les qualités gustatives.

Plante productive.

Précocité : mi-saison.

Origine : Ukraine.

## Black goddess



Les plants de cette variété sont vigoureux et présentent des feuilles régulières. De plus, la production de tomate est impressionnante. Le gout des fruits est équilibré et subtil.

Précocité : mi-saison

Origine : Inconnue.

## Black Hawk



Fruit rouge côtelée de 100 à 300 g. les pieds présentent une bonne production en général. Bonne résistance au fusarium."

Précocité : mi-saison.

Origine : USA.



## Black icicle

Autres noms : Sosulka Chernaya ou Glaçon noir.

Fruit allongé se terminant par une petite pointe le faisant ressembler à une chandelle d'où son nom de glaçon noir, création de Aleksey Kulk. Chair ferme contenant très peu de gel, de ce fait elle se conserve longtemps.

La saveur reste cependant typique des noires.

Elle est passe partout, coulis, séchage, salade.

Le fruit est super joli ornant à merveille un pied à feuillage vapoureux.

Précocité : mi-saison

Origine : Ukraine.



## Black mauri

Si vous aimez les tomates noires et les variétés russes, alors voici la tomate qu'il vous faut, une multitude de petits fruits à la saveur fumée avec une pointe d'acidité et juteuse à souhait, de couleur marron-noir en forme de prune avec des épaules légèrement vert foncé.

Variété d'héritage originaire de Sibérie en Russie Cette variété est également connue sous le nom de Black Mavr, Black Moor, Chernyi Mavr, Chyorny Mavret.

Précocité : mi-saison

Origine : Russie.



## Black Plum

Variété héritage Russe connue aussi sous le nom de Tussian Black Plum.

Fruits de 50 à 80 grammes à robe pourpre acajou portés en grappes de 6 à 10 fruits.

Chair ferme à saveur très parfumée, fumée. Excellente en conserves. Très bonne productivité.

Variété adaptée aux cultures en conditions difficiles.

Port : Indéterminé.

Précocité : mi-saison.

Origine : Russie.



## Black Shadow



Variété très récente, était encore au stade du développement en 2015 et que nous suivons depuis.

Fruit à robe multicolore, aux épaules marquées d'anthocyanes, les fruits pouvant devenir complètement noirs lorsqu'ils sont très exposés au soleil.

Chair ferme à saveur acidulée, avec une pointe de fumée. Plante précoce et productive et résistante aux maladies.

Il est possible que ce cultivar varie encore.

Précocité : précoce.

Origine : USA.

## Black Strawberry



Variété très récente issue d'un croisement de Bosque Blue et de Strawberry Tiger créée par J&L Garden.

Les fruits de type saladette, portés en grappe sont ronds avec une légère pointe en partie amicale.

Très belle robe pourpre larvée de jaune orangé.

Chair juteuse et de bonne saveur. A consommer avant complète maturité.

Port : Indéterminé.

Précocité : mi-saison.

Origine : USA.

## Black truffle



Variété héritage russe également connue sous le nom de truffe noire russe ou de Trifele japonaise.

Variété prolifique, chair très bonne avec des saveurs riches sucrées.

Précocité : mi-saison

Origine : Russie.

## Blanche d'Anjou

Variété rare qui serait originaire de la région d'Anjou en France.

Fruit de 150 à 200 grammes renflé, côtelé, voire incurvé pour les plus gros. Robe blanc crémeux.

Chair juteuse à saveur douce. Plante à développement moyen.

Production plus importante en seconde partie de saison qu'en début.

Précocité : mi-saison.

Origine : France.

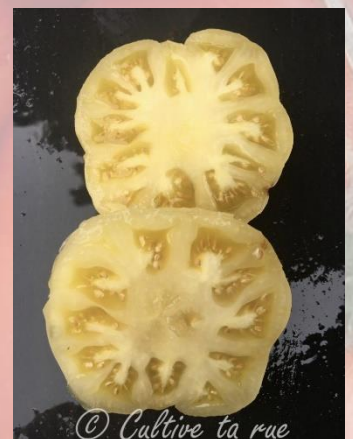

## Blanche du Québec

Variété fixée et originaire du Québec. Fruits ronds, blancs de 30 à 50 grammes légèrement aplatis à saveur douce et peu acide. Peut être cultivé en pot, sa hauteur est entre 75 et 90 cm.  
Port : Déterminé  
Précocité : tardive  
Origine : Québec



## Blanche transparente

Très peu de renseignement sur cette tomate qui porte aussi le nom de « prozrachnyj ».  
Fruit de la taille d'une balle de tennis, les fruits se teintent plus ou moins de jaune suivant leur exposition au soleil.  
La peau est très mince laissant presque apparaître les graines d'où le nom. Saveur très sucrée, le rendement est très élevé de juillet aux premières gelées.  
Précocité : mi-saison.  
Origine : Inconnue.



## Bleeding Heart

Plante indéterminée au feuillage régulier.  
Nouvellement développée par Brad Gates.  
Fruits cordiformes de 150 à 200 grammes bicolores jaune/rouge.  
Chair juteuse et fruitée.  
Très belle production.  
Précocité : Mi-saison



## Blonde Boar

Variété développée par Brad Gates. Les fruits sont blanc crème strié de jaune et de vert Forte saveur acidulée.  
Précocité : mi-saison.  
Origine : USA.





## Bloody Butcher

Variété présentée au public en 1998 et aurait été développée par Tom Wagner, célèbre créateur de Green Zebra.  
Petits fruits de 50 à 120 grammes portés en bouquets importants.  
Chair juteuse à bonne saveur.  
Une des premières à fructifier sous notre climat.  
Plante à production importante, régulière.  
Précocité : hâtive.  
Origine : Incertaine.

## Blue jollies

Croisement spontané chez José Antoine (Ambiorix) à Liège en Belgique.  
Fruit moyen ressemblant à ananas bleu. Chair allant du rouge au jaune.  
Très jolie, saveur agréable.  
Précocité : tardive.  
Origine : Belgique.



## Blue pear

Variété développée par Ruslan Dukhov.  
Fruits en majorité piriformes, très joli brun, bordeaux très profond avec un anthocyane bien réparti, saveur agréable, plant vigoureux, chair juteuse.  
Quelques fruits sont lignés de 4 ou 6 traits très réguliers.  
Bonne conservation.  
Précocité : mi-saison.  
Origine : Ukraine.



## Bochka mioda

Belle tomate jaune de Russie au goût équilibré. Les pieds sont vigoureux et la production de fruits est abondante.  
Précocité : Mi-saison.  
Origine : Russie.



## Boets

Variété déterminée très compacte ne dépassant pas 60 centimètres de hauteur, très adaptée à la culture en pots.  
Fruits de 50 à 100 grammes à robe rouge très brillante.  
Sa chair ferme à saveur forte de tomate est idéale pour la confection de sauces ou à faire sécher.  
Très hâtive.  
Port : Déterminé.  
Précocité : hâtive.  
Origine : Russie.

## Bordovyi

Tomate russe en provenance de la collection de la famille Khilenko.  
Les fruits présentent un gout de grande saveur.  
Précocité : mi-saison.  
Origine : Russie.



## Breast



Variété issue de la collection de Marina Popova qui l'aurait découverte cultivée par les jardiniers de sa région.  
Petit fruit de 60 à 100 grammes, cordiforme, avec un petit téton en sa partie apicale.  
Chair ferme, destinant cette variété à la confection de conserves ou de sauces.  
Les fruits se conservent longtemps arrivés à maturité.  
Présente des similitudes avec la variété Yubileyni Tarasenko.  
Synonyme: Zhenskaya Grud.  
Précocité : mi-saison.  
Origine : Kazakhstan.

## Brussel tomato festival

### **Exclusivité cultive ta rue !**

Création récente de Bruno Fournier elle a été baptisée lors du tomatofest de la ferme no pilifs à Bruxelles en 2017.  
Très jolis fruits.  
Précocité : mi-saison.  
Origine : France.



## Brutus Magnum Yellow

Cultivar issu d'un hors type de brutus magnum de Marv Meisner. Fruit de 400 grammes et plus. Chair ferme, parfumée à saveur équilibrée. Plante à grand développement, à production échelonnée. Résistante aux aléas climatiques.

Précocité : tardive.

Origine : USA.



## Buffalo soldier

Nous devons cette variété à John Beidler des USA. La production est généreuse et le goût des fruits est prononcé, riche. (calibre pouvant être moyen à gros)

Précocité : mi-saison.

Origine : USA.



## Burgundy traveler

Fruit rouge violacé rond à la très bonne saveur rappelant celle de brandywine.

Plant de 160 à 180 centimètres de hauteur à feuilles de pomme de terre, il existerait une version à feuille régulière.

Précocité : mi-saison.

Origine : Non précisé.

## Bursztyn

Variété assez rare inscrite au Savers Seeds Yearbook en 1995. Petit fruit de 50 à 100 grammes rond légèrement aplati et parfois aux épaules côtelées.

Chair orange très juteuse à très bonne saveur sucrée.

Plante à précoce et abondante production.

NB: Nous la conduisons en déterminée, sans aucune taille.

Port : semi-déterminé

Précocité : précoce.

Origine : Pologne.



## Butter apple

Variété récente suivie par Marla McClaren de Heritage Tomato Seed, ségrégation de "Striped Students" de Tom Wagner, son nom vient du jeu "minecraft" et de ses pommes dorées.

Fruit jaune rayé rond ou légèrement étiré.

Saveur acidulée.

Précocité : mi-saison

Origine : USA.



## Butterscotch

Variété originaire des USA.

Cette variété indéterminée est issue d'un croisement naturel ou accidentel dans un jardin entre la variété Amarillo Cherry de Bill Jeffer et de Everett's Rusty Oxheart. Les fruits sont orangés, marbrés de vert olive de type Paste. Couleur inhabituelle, feuillage régulier. Plante très productive offrant de beaux bouquets.

Précocité : mi-saison.

Origine : USA.



## Bychye Sertse Oranzhevoe

Variété commerciale Russe qui présente des similitudes avec Cœur de Bœuf Orange qui est la traduction de son nom Russe.

Fruit de 150 à 250 grammes, cordiforme à la robe jaune orangé.

Chair de bœuf ferme, riche en matières sèches et contenant peu de graines. Saveur douce et sucrée.

Plante productive jusqu'aux premières gelées.

Précocité : mi-saison.

Origine : Russie.



## C

## Calabacito rojo

Variété ancienne d'origine inconnue. Néanmoins, cette variété était recensée au jardin de Philadelphie aux USA en 1795. Tomate au goût légèrement acidulé.

Précocité : mi-saison.

Origine : Inconnue.





## Calli Orange

Fruit orange rond légèrement allongé du type de type beefsteak. Bonne productivité.

Précocité : mi-saison.

Origine : Inconnue.



## Canabec

Variété développée en 1967 par Roger Doucet à la station expérimentale d'horticulture de saint-hyacinthe au Québec. Fruit rouge de 50 à 200 grammes rond aplati. Bonne production, très tôt dans la saison pousse dans un délai de 70 jours maximum si les conditions sont bonnes même en 55 jours.

Longtemps considérée en voie d'extinction cette variété a été sauvée grâce à l'industrie de la conserverie en Ontario idéale en salade ou cuite hâtive port déterminé peut éventuellement se cultiver en grand conteneur. Origine : Canada

## Candy sweet icicle

Création récente de Brad Gates (Wild Boar Farms).

Fruit très joli rouge zébré de jaune orangé avec parfois quelques taches vertes, il se termine par une légère pointe.

Très bonne saveur, variété très prolifique.

Précocité : mi-saison

Origine : USA



## Candy's old yellow

Fruit jaune de type beefsteak à la saveur douce et riche. Les pieds produisent un grand nombre de tomates.

Précocité : tardive

Origine : USA.



## Canestrino della lucca

Très ancienne variété. Toscane de la province de Lucques, en forme de poire nervurée, la pulpe est ferme et apte à faire de très bon coulis. Elle peut aussi être dégustée en salade, saveur sucrée, très bonne conservation.

Précocité : mi-saison.

Origine : Italie.



\*Fruit rouge à maturité

## Carmella's Yellow Stripes

Variété peu connue, même son origine est incertaine. serait une variation de Carmella's Striped.

Fruit, aplati, renflé de 300 à 500 grammes à la robe bigarrée de rouge et jaune d'or.

Chair de bœuf juteuse à excellente saveur.

Plante à grand développement et de belle productivité.

Précocité : tardive.

Origine : USA.



## Carnica

Variété présentant des pieds de très grande taille. La production est abondante.

Précocité : mi-saison.

Origine : Inconnue.



## Carnival

Variété créée en 1980 et deshybridée depuis. Plante n'excédant pas 80 centimètres de hauteur très adaptée à la culture en pot.

Fruits de 150 à 200 grammes à chair de bœuf contenant peu de graines.

Très résistante à de nombreuses maladies.

Très belle production de fruits homogènes.

Port : Déterminé.

Précocité : précoce.

Origine : USA.





## Cascade Lava

Création récente de Brad Gates à Wild Boar Farms. Fruit d'un beau rouge écarlate strié d'orange avec des taches de roussour blanches.

Un look différent des autres variétés.

Saveur riche et aromatique.

Port : Indéterminé.

Précocité : mi-saison.

Origine : USA.



## Casey's pure yellow

Plant à feuille de pomme de terre. Variété découverte par J. Casey. La productivité est très importante.

Précocité : mi-saison.

Origine : Canada.

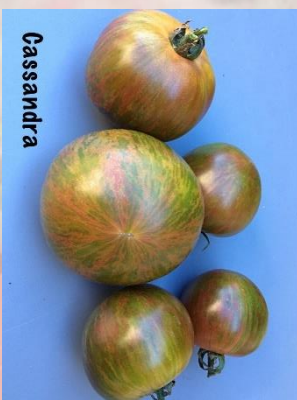

## Cassandra

Variété récente 2017 et originaire d'Autriche.

Fruit rond de 100 à 200 grammes, rouge framboise, strié de vert foncé à chair multi-lobés. Peau mince mais résistante au fendillement.

Chair fine avec une saveur fruitée. Belle et bonne originalité.

Précocité : tardive.

Origine : Autriche.

## Chair de Bœuf Précoce

Variété à port déterminé compacte de 70/80 centimètres de hauteur pouvant être cultivée en pot.

Fruit rouge légèrement aplati.

Chair ferme à saveur douce contenant peu de graines.

Très bonne productivité, plante adaptée aux conditions climatiques difficiles et aux régions froides.

Port : Indéterminé.

Précocité : hâtive.

Origine : USA.





## Charnue de Huy

Variété de la région de Wallonie, considérée en voie de disparition.  
Fruit de 150 à 250 grammes. Chair ferme au fort parfum de tomate.  
Bonne saveur.  
Plante résistante aux maladies et très productive.  
Précocité : mi-saison.  
Origine : Belgique.

## Cherevichki

Variété commerciale Russe.  
Fruits de type paste en forme de prune allongée se terminant par une pointe.  
Chair ferme et assez juteuse pour ce type de tomate qui en fait une polyvalente en cuisine. Goût assez prononcé de tomate.  
Plante à mise à fruit précoce et productive.  
Précocité : précoce.  
Origine : Russie.



## Chernomorskiy Gigant

Variété ancienne, peu connue. Fruit de 300 à 500 grammes. Chair dense, charnue, parfumée, à saveur de tomate ancienne.  
Plante très productive, recommandée pour les cultures en conditions difficiles, supporte notamment très bien le froid et les écarts importants de températures.  
Précocité : mi-saison.  
Origine : Russie.



## Cherokee green pear

Mutation issue de Cherokee green. Petits fruits en forme de poire, verts virant sur le pourpre à mûrissement complet.  
Très bon rendement, très bonne saveur.  
Précocité : mi-saison.  
Origine : USA.

## Cherokee Rose

Variété récente et rare issue d'une mutation de Cherokee Purple et développée par Brad Gates.  
Fruit de 150 à 200 grammes à l'épiderme très original rose qui semble poussiéreux et terne, coloris unique à ce jour.  
Chair charnue et juteuse à saveur douce.  
Plante productive.  
Précocité : mi-saison.  
Origine : Indéterminé.



## Cherokee Tiger Orange

Joli fruit orange pastel avec de fines rayures perlées. Savoureux et très productif.  
Précocité : tardive.  
Origine : USA.



## Cheshire Oxheart

Variété dont on ne trouve aucune littérature, les semences nous ont été offertes par un ami collectionneur Belge.  
Fruits cordiformes de 150 à 250 grammes très allongés et pointus, groupés en bouquets de 3 à 5.  
Chair ferme contenant peu de graines à la saveur douce.  
Belle production.  
Port : Indéterminé.  
Précocité : mi-saison.  
Origine : Inconnue.



## Chesnut Chocolate

Variété très récente développée par Brad Gates et libérée en 2016.  
Fruit rond de 30 à 50 grammes à la robe acajou aux épaules noires, très riches en anthocyanes.  
Chair juteuse à saveur très forte de tomate noire. Les fruits se conservent longtemps arrivés à maturité sans perdre leurs qualités.  
Plante très productive et résistante aux maladies.  
Précocité : tardive.  
Origine : USA.

## Chianti rose

Variété originaire des USA, issue d'un croisement spontané de Pink Brandywine et d'une variété italienne inconnue.  
Souvent classée parmi les meilleures tomates du monde, il est vrai qu'elle est savoureuse et parfumée, un vrai régal.  
Fruits de type beefsteak d'un joli rose de format gros ou moyen, feuillage de pomme de terre.  
Production abondante et étalée.  
Précocité : mi-saison.  
Origine : USA.



## Chibis

Variété créée spécialement pour la conserverie, à utiliser en fruit entier.  
Fruit de 60 à 100 grammes à chair très ferme qui se conserve longtemps une fois arrivé à maturité. Bonne saveur de tomate ancienne.  
Plante à développement n'excédant pas 70 centimètres, très productive et résistante aux maladies. Idéale pour la culture en pot.  
Port : Déterminé  
Précocité : précoce.  
Origine : Russie.



## Childe Verde

Variété à croissance indéterminée au feuillage régulier, Variété récente développée par Tom Wagner Fruit de type prune plus ou moins allongé de 100 à 180 grammes de couleur verte, se voilent légèrement de jaune à complète maturité.  
Chair ne contenant pas de gel, riche en matières sèches, fruit idéal pour la confection de sauce ou pâte.  
Production généreuse.  
Précocité : Tardive.  
Origine : USA.

## Chinese velvet

Variété connue également sous le nom de Kitaiskiy Oksamitoviy  
Fruit recouvert d'un léger duvet doré  
Très bonne conservation malgré que le fruit soit assez juteux  
Précocité : mi-saison.  
Origine : Ukraine.



## Chloé

Variété très récente à croissance indéterminée de développement moyen au feuillage régulier.  
Fruit moyen de type prune ovoïde à la magnifique robe rouge framboise striée de vert bronze.  
Chair juteuse et très savoureuse.  
Précocité : Tardive.  
Origine : USA.



## Chocolate Dreams



Cette variété très récente est une ségrégation de Beautiful Dreamer développée chez héritage Seeds Market. L'origine est complexe et une part en est inconnue. Il s'agirait d'un croisement F3 de White Beauty X Brandy Stripes croisé avec Brad's Sleeves pour la parenté connue.  
Fruits à robe couleur chocolat unie, sans traces d'anthocyanes.  
Chair ferme et juteuse à saveur complexe et douce.  
Plante compacte à production étalée dans la saison.  
Précocité : mi-saison.  
Origine : USA.



## Chocolate lightning

Variété de petite taille au feuillage rugosa. Fruit brun rayé de vert. Saveur intense et équilibrée. Possibilité de laisser plusieurs tiges pour améliorer le rendement.  
Précocité : mi-saison.  
Origine : Australie.

## Chuxa De Braga

Variété productive. Les fruits ont systématiquement 2 loges. Il s'agit d'une variété adaptée pour les sauces tomates et les tomates séchées.  
Port : Déterminé  
Précocité : mi-saison.  
Origine : Inconnue.



## Citrina

Fruit en forme de citron similaire à la Lemon Tree. Les bouquets comportent un nombre important de fruits. Idéal pour sécher.

Précocité : mi-saison

Origine : Russie.



## Citron ou Wonder Light

Variété russe dont la forme et la couleur sont très ressemblantes à celles d'un citron. Fruits d'environ 60 à 120 grammes, pruniformes et pointus, le calibre étant plutôt stable. La production est abondante et le plant est très résistant. Idéal pour la réalisation de tomates séchées ou coulis jaune.

Précocité : mi-saison

Origine : Russie.



## Clear Lake Heirloom

Serait une variété héritage qui a été retrouvée par le Centre de Préservation de Sand Hill dans l'Iowa. Ce centre étant situé près du lac Clear, son nom a été donné cette variété locale. Fruits à la belle robe pourpre et aux épaules plus ou moins larvées de vert. Chair ferme et juteuse à saveur succulente, légèrement salée. Belle productivité.

Précocité : mi-saison

Origine : USA



## Coastal Pride Orange

Variété développée par Dan et Val McMurray à partir de la lignée Coastal.

Fruit rond, légèrement pointu à robe orange brillante.

Chair dense à très bonne saveur, équilibrée en sucre et acidité, à consommer à complète maturité, lorsque les parfums et la saveur explosent en un feu d'artifice en cuisine.

Plante à petit développement de 70/80 centimètres de hauteur, idéale pour culture en pot.

Précocité : mi-saison.

Origine : Canada.





## Cœur de bœuf Albenga jaune

Variété rare d'origine inconnue, la version jaune de la tomate Albenga.  
Productive et résistante, saveur de tomate ancienne.  
Résistante aux maladies.  
Précocité : mi-saison.  
Origine : Inconnue.



## Cœur de bœuf bicolore

Très forte similitude avec striped oxheaert, ce pourrait être les mêmes.  
Joli cœur de bœuf bicolore jaune/orange. Excellente saveur sucrée et parfumée.  
Variété alliant le goût des bicolores et le côté charnu des cordiformes.  
Précocité : mi-saison.  
Origine : Inconnue.



## Cœur de Surpriz

Variété à croissance indéterminée au feuillage régulier de très grand développement.  
Fruit généralement cordiforme, pouvant présenter d'autres formes, de calibre moyen à la magnifique robe rouge striée de vert foncé.  
Chair rouge et verte dense à l'excellente saveur.  
Production irrégulière avec une belle remontée de fin de saison.  
Précocité : Tardive  
Origine : France



## Cœur de zèbre

Les fruits sont caractérisés par une bonne saveur et les plants par une bonne production. Cette variété est récente et créée par J.C. Boshier (France)  
Précocité : précoce.  
Origine : France.



## Cœur Fondant

Variété Française peu connue.  
Fruit cordiforme allongé à effilé de 150 à 300 grammes.  
Chair ferme contenant très peu de graine à la bonne saveur de tomate ancienne.  
Longue production.  
Port : Indéterminé.  
Précocité : mi-saison.  
Origine : France.



## Colgar de Mala Cara

La peau des fruits présente un duvet de couleur rouge et vert. La production de fruit est abondante à partir de la mi-saison jusqu'aux gelées.  
Précocité : tardive.  
Origine : Espagne.

## Corne d'Abondance

Fruit rouge lisse, allongé se terminant souvent par une pointe, poids de 150 à 200 grammes.  
Chair dense, très agréable et contenant peu de graines.  
Apte à la cuisson des coulis, sauces et salades.  
Précocité : mi-saison.  
Origine : Non précisée.



## Cosmos

Variété très récente développée par Brad Gate de Wild Boar Farm.  
Fruit de 50 à 120 grammes à robe dans laquelle le rouge, le jaune se mélangent sur fond d'anthocyanes.  
Chair ferme, juteuse à saveur équilibrée se terminant sur une pointe d'acidité rafraîchissante. Production étalée.  
Précocité : mi-saison.  
Origine : USA.



Pas encore de photos pour cette variété



## Costa Rica

Variété ancienne originaire du Costa Rica. Petit fruit lisse, rouge, de 100 à 120 grammes et de 5 cm de diamètre.

Bonne saveur et très bonne production.

Précocité : précoce.

Origine : Costa Rica.



## Cote d'zebra

Fruit crée par Tom Wagner et ressemblant à la green zebra mais avec une robe ambrée. La chair a une saveur fruitée.

Précocité : mi-saison.

Origine : USA.

## Cow's Tits

Variété découverte en 1994 par Keith Mueller dans une plantation en Caroline du Nord. La montrant a un jardinier, ce dernier déclara que les fruits ressemblaient à des tétines de pis de vache, d'où son nom.

Fruits très longs, jusqu'à plus de 15 centimètres.

Chair ferme, dense, contenant peu de gel et de graines. La saveur devient très douce à complète maturité. Excellente à consommer fraîche ou pour la confection de sauces.

Très belle production de seconde partie de saison, les fruits se conservant longtemps après cueillette.

Port : Indéterminé.

Précocité : mi-saison.

Origine : USA.



## Crushed Heart

Variété très récente développée par Brad Gates, à croissance indéterminée à grand développement au feuillage régulier.

Fruit moyen cordiforme pointu de 100 à 200 grammes à la magnifique robe de camaïeu de roses striée de vert.

Chair ferme, juteuse à la saveur riche.

À la particularité de voir les fruits d'un même bouquet être à maturité tous en même temps.

Précocité : mi-saison.

Origine : USA.



## Cuarentena

Ancienne variété espagnole localisée sur la commune de Alginet, région de la Ribera Alta del Jucar, province de Valence.

Variété très populaire dans les années 1950-1960, où elle fut commercialisée à travers l'Europe.

Fruit rouge vif à chair de bœuf, la saveur est très bonne.

Consommation en salade quand le fruit n'est pas trop mur puis en sauces à pleine maturité.

Port : Déterminé

Précocité : précoce.

Origine : Espagne.

Pas encore de photos pour cette variété



## Cuban Black

Fruit moyen de type chair de Boeuf de couleur rouge-brun originaire de Cuba. Saveur très agréable très vineuse et très juteuse. Les fruits contiennent deux fois plus de vitamine C que la moyenne des autres variétés.

Port : Indéterminé.

Précocité : mi-saison.

Origine : Cuba.

## Cuban Pepper Like Black

Variété rare qui serait originaire de Cuba.

Splendide fruit de 150 à 200 grammes en forme de poivron très allongé à la robe chocolat foncé brillant.

Chair ferme contenant que très peu de graines, très parfumée, destinée à la confection de sauces très foncées et odorantes.

Une très bonne tomate à sécher.

Plante à grand développement produisant rapidement et jusqu'aux premières gelées.

Précocité : mi-saison.

Origine : Cuba.



## Cul de singe

Variété ancienne déjà citée en 1912 dans la revue « La Conserve alimentaire » Plante à croissance indéterminée au feuillage régulier.

Fruit de 200 à 250 grammes généralement cordiforme, certains peuvent être arrondis.

Chair ferme et juteuse à la saveur de tomate ancienne.

Précocité : mi-saison.

Origine : France.



## D



### Dachnik

Variété développée en Russie pour les maraîchers.  
Plante compacte n'excédant pas 70 centimètres de hauteur et apte à la culture en pot.  
Belle production de fruits de 50 à 60 grammes à la saveur douce.  
Port : Déterminé.  
Précocité : précoce.  
Origine : Russie.

### Dakota Gold

Variété créée et développée par le Département of Horticulture and Foresty de l'Etat du Dakota, ce à partir de croisements de Cannonball X Sheyenne X Fargo Yellow Pear.  
Fruit de 150 à 200 grammes rond, légèrement aplati à robe jaune unie, puis jaune orangé.  
Chair dense et juteuse à saveur douce, à consommer avant complète maturité.  
Variété sensible à la fissuration en cas d'excès d'eau, très adaptée à la culture en saison courte ou difficile.  
Bonne productivité.  
Port : déterminé  
Précocité : précoce  
Origine : USA.

Pas encore de photos pour cette variété



### Danko

Variété commerciale Russe créée par le centre de recherches agricole Siberian Research Plant Breeding Institute et qui porte le nom d'un héros de légende décrit par Gorki.  
Fruit cordiforme à robe rouge unie.  
Chair de bœuf ferme, charnue à saveur douce.  
Plante à développement compact, n'excédant pas soixante centimètres de hauteur, qui en fait une variété idéale pour la culture en pot.  
Port : Déterminé.  
Précocité : précoce.  
Origine : Russie.

## Dar Solntca Orange

Variété très peu connue qui nous vient de Russie.  
Fruits de 80 à 100 grammes à très belle robe rouge orangé striée d'orange.  
Sa chair très ferme, ne contenant pas de gel en fait une variété idéale pour la confection de sauce ou à sécher.  
Saveur sans intérêt. Peut être cultivée en pot.  
Très productive vu sa taille qui n'excède pas 80 centimètres.  
Port : Déterminé.  
Précocité : mi-saison.  
Origine : Russie.



## Dark brandy

Tomate noire à la saveur délicate.  
Précocité : tardive.  
Origine : USA.

## David Davidson's

Variété héritage familiale Américaine peu connue.  
Fruits de petit calibre, 80 à 120 grammes à la robe orange brillante unie.  
La forme est variable, de rond à plus ou moins allongé avec une petite pointe.  
Chair ferme à très bonne saveur d'agrumes, de citron selon certains amateurs.  
Plante plutôt tardive qui produit jusqu'aux premiers froids.  
Précocité : tardive.  
Origine : USA.



## David's ivory pineapple

Tomate à la saveur douce et riche. Les plants produisent beaucoup de fruits et en particulier à la mi-saison.  
Précocité : mi-saison  
Origine : USA.

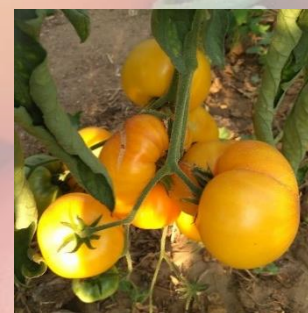



## De Bérao

Variété allemande, de type roma à très fort développement appelée aussi tomate arbre.

Fruit de bonne conservation, idéal pour les sandwichs, coulis, conserves ou séché.

Très bonne résistance à la maladie.

Précocité : mi-saison.

Origine : Allemagne.



## Delta moss

Tomate à la robe verte et jaune.

Saveur fruité de grande douceur. Variété développée par B Horton.

Précocité : mi-saison.

Origine : USA.



## Dentelée De Buhrer-Keel

Dentelée De Buhrer-Keel

Variété héritage familiale originale, très méconnue.

Fruits en forme de poivron portés en grappe.

Chair très ferme contenant peu de graines.

Fruits creux, idéals à farcir, mais aussi en salades, les tranches ayant un effet visuel incontestable.

Plante résistante aux maladies.

Port : Indéterminé.

Précocité : mi-saison.



## Detsky Sladkiy Slivka

Variété commerciale Russe à pollinisation libre.

Petits fruits en forme de prune à la robe très brillante.

Chair ferme à très bonne saveur riche de tomate.

La nouaison est très précoce et la production importante jusqu'à très tard dans la saison.

Variété très compacte parfaitement cultivable en gros pot.

Port : Déterminé.

Précocité : précoce.

Origine : Russie.

## Deva

Variété commerciale Russe présentée en 2009 par Russian CV Sibirskiy.  
Fruit à la robe rose de 180 à 300 grammes.  
Chair ferme à la saveur douce. Très bonne tenue à la cuisson.  
Précocité : mi-saison.  
Origine : Russie.

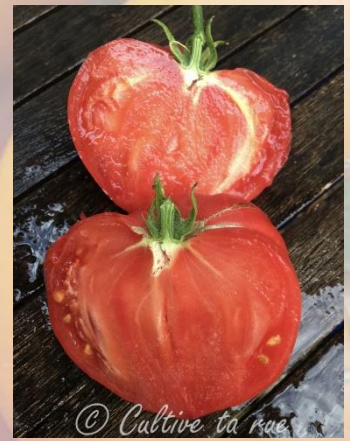

## Dina

Variété développée par l'institut Vavilov de Moscou et présentée au Seeds Savers Yearbook en 2007.  
Fruit de 150 à 200 grammes à robe orange unie à chair ferme de bonne saveur, particulièrement en salade.  
Peut être cultivée en pot.  
Port : déterminé  
Précocité : précoce.  
Origine : Russie.

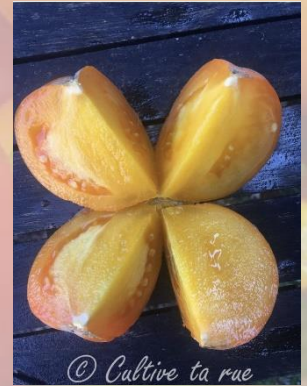

## Dino Eggs

Plante indéterminée à feuillage régulier.  
Fruit oblong de calibre moyen à la robe jaune orangé strié de vert aux épaules à saveur équilibrée.  
Variété de mi-saison apte à la conserve.  
Origine : USA.



## Dino Eggs Green

Fruit ovale à la robe zébré vert. Production abondante.  
Précocité : mi-saison.  
Origine : USA.

## Dolka Dalnevostochnaja

Variété russe, rare très peu connue.

Fruit de 150 à 200 grammes, cordiforme allongé à robe rose plus ou moins foncée, parfois presque rouge.

Chair ferme, contenant peu de graines, à saveur douce.

Variété très polyvalente en cuisine. Bonne productivité.

Précocité : mi-saison.

Origine : Russie.



## Donkey's ears

Tomate à la forme atypique et au gout original (sucré). Variété adaptée pour la réalisation de sauce, coulis.

Précocité : mi-saison.

Origine : Russie.



## Douchoua pepper

Tomate en forme de poivron sans gel dans les loges. De ce fait, cette variété est idéale pour les recettes de tomate séchée, farcie.

Précocité : mi-saison

Origine : Inconnue.



## Drapée

Fruit moyen de type poivron fortement plissé de 150 à 200 grammes de couleur jaune, pouvant devenir orangé à complète maturité. Chair jaune très riche en matières sèches aux loges creuses contenant très peu de graines. Idéale pour la confection de sauces. Plante à très grand développement et très productive.

Précocité : mi-saison.

Origine : Italie.



## Dusya Oranzehevaja

Variété Russe, dont on ne trouve que très peu de renseignements.  
Fruits de type prune allongée se terminant en pointe.  
Chair ferme, contenant peu de graines à saveur douce et sucrée.  
Variété plutôt destinée à la confection de sauces ou à faire sécher.  
Plante productive et adaptée aux cultures en saison courte difficile.  
Port : Semi-déterminé.  
Précocité : mi-saison.  
Origine : Russie.



## E



## E.T.

Variété au nom étrange dont on ne sait pas à quoi ces lettres correspondent. Initiales de l'éleveur ? Qui est donc inconnu.  
Fruits de taille moyenne à belle robe bicolore mêlant le rouge et le jaune d'or.  
Chair de bœuf charnue, juteuse à excellente saveur sucrée.  
Bon rendement de fin de saison.  
Port : Indéterminé.  
Précocité : tardive.  
Origine : USA.



## Earl of Edgecomb ou Earl oh Edgecombe

Variété très ancienne qui a été rapportée de Nouvelle Zélande en Angleterre dans les années 1960 par Sir Earl of Edgecombe qui l'offrit à la Henri Doubleday Research Association qui a contribué à la faire connaître en Europe.  
Fruit de 200 à 300 grammes à chair ferme, au parfum très caractéristiques des tomates orange et à très bonne saveur. Plante à port compacte résistante au fusarium.  
Port : Semi-déterminé.  
Précocité : mi-saison.  
Origine : Nouvelle Zélande.

## Early Yellow Stripe

Bouquet de fruit en forme d'arête de poisson. La robe des fruits est rouge avec des stries orange à maturité.  
Précocité : précoce.  
Origine : Inconnue.







## Eastham Pink Heirloom

Variété ancienne de la famille Eastham qui la cultive dans l'Etat du Kentucky. Fruit de 300 à 500 grammes, chair dense, contenant peu de graine.

Saveur bien équilibrée. Plante résistante aux maladies à feuillage régulier et à longue production.

Précocité : mi-saison.

Origine : USA.



## Elisey

Magnifique variété à petit développement, environ 1 mètre, au port compact.

Fruit orange vif de 60 à 100 grammes, chair riche en matières sèches à l'excellente saveur, idéale pour confectionner des coulis, conserves et à sécher.

Production importante de fruits homogènes.

Variété adaptée aux saisons courtes, et résistante au froid.

Port : Déterminé.

Précocité : précoce.

Origine : Russie.

## Elma Blue

Variété récente créée et développée par Tom Wagner.

Fruits de 100 grammes environ, couverts de duvet, même à complète maturité.

Robe pouvant devenir complètement noire si les fruits sont très exposés au soleil.

Chair juteuse et fraîche.

Port : Indéterminé.

Précocité : mi-saison.

Origine : USA.



## Elser Farm's Brown Derby

Cette magnifique variété est issue du croisement de Paul Robeson et Aunt Ruby's German Green obtenu par Maria et Darren Elser en Californie.

La couleur ocre est très inhabituelle.

Chair dense et juteuse à la saveur très douce et riche.

Peut se cultiver en pot.

Port : Indéterminé.

Précocité : mi-saison.

Origine : USA.





## Enjir Rozovii

Variété commerciale Russe qui nous a été offerte par Laura Varnakova, collectionneuse de tomates.

Fruit à grands lobes à robe rose foncé à rouge.

Chair ferme à saveur équilibrée.

Idéale pour la confection de conserves.

Variété productive bien adaptée à la culture en conditions difficiles des régions à été court.

Port : Indéterminé.

Précocité : mi-saison.

Origine : Russie.

## Erdie Family Oxheart

Variété héritage familiale rare originaire de l'état de Pennsylvanie aux Etats Unis.

Présentée au Seed Savers Yearbook en 2010.

Fruit cordiforme de 150 à 250 grammes. Chair ferme sans loge contenant peu de graines à excellente saveur.

Plante à grand développement.

Synonyme: Erdie Family Heirloom.

Précocité : mi-saison.

Origine : USA.



## Eros

Variété à robe très brillante, en forme de poivron étiré, se terminant parfois par une petite pointe. Chair ferme et sucrée.

Très adaptée à la confection de conserves, ou de sauces colorées. se tient bien à la cuisson.

Plante très productive, résistante aux maladies et aux variations de température.

N. B. : Une autre variété de type cerise est commercialisée par certaines vendeurs de semences.

Précocité : mi-saison.

Origine : Russie.



## Esmeralda Golosina

Variété récente développée par J& L Gardens.

Fruit rond, petit à moyen d'une saveur intense et complexe, parmi les variétés de tomates vertes de petits calibres les plus sucrées, ce qui fait d'elle une variété exceptionnelle.

Bonne résistance aux maladies. Très belle et bonne productivité.

Précocité : mi-saison.

Origine : USA.



## Eva Ste. Wendell

Variété récente créée par Keith Mueller et développée par Bill Jeffers, à partir du croisement de Big Beef et de Eva's Purple Ball. A l'origine, le but était de créer une variété du type de Eva's purple ball résistante aux maladies. Le nom est celui de la propriété d'un ami de Bill Jeffers.

Fruit de plus ou moins 150 grammes à chair ferme, juteuse et sucrée.

Plante solide et très productive.

Précocité : Non précisé.

Origine : USA.



## Explosion

Les plants de tomate déterminés produisent un nombre important de fruit à partir du début de saison.

Le feuillage est régulier.

Port ; Déterminé

Précocité : précoce.

Origine : Russie.



## F

## Flin Flon

Variété du patrimoine Canadien, originaire du village de Flin Flon qui lui a donné son nom.

Fruit de 180 à 250 grammes à chair ferme, à saveur forte de tomate.

Plante assez compacte à feuillage de pomme de terre. Très bon comportement en région froides, la mise à fruit se faisant à basse température. Bonne productivité.

Précocité : mi-saison.

Origine : Canada.



## Floradade

Variété développée par l'Université de Floride pour être cultivée en conditions difficiles, soit en saison très chaude ou froide.

Fruits de 150 à 200 grammes à chair ferme apte à la consommation en frais ou en conserves.

Plante productive et résistante à de nombreuses maladies.

Port : Déterminé.

Précocité : précoce.

Origine : USA.



## Francuzkij Grozdevoi

Fruit cylindrique idéale pour être séché. Bonne production.  
Précocité : mi-saison.  
Origine : Inconnue.

## Frantuz negru

Variété noire avec peu de renseignements. La production de fruit est correcte. Le goût est bien équilibré.  
Précocité : mi-saison.  
Origine : Inconnue.



## Frenki

Variété héritage Yougoslave très rare, considérée en voie de disparition. Fruits très aplatis et côtelés à robe rouge de 150 à 200 grammes. Chair juteuse à la saveur de tomate ancienne, peu acide. Variété à développement moyen, productive tout au long de la saison et qui a été insensible aux aléas climatiques de l'année 2019, tout comme la variété [646](#).  
Précocité : mi-saison.  
Origine : ex Yougoslavie.



## Frog princess

Variété conciliant à la fois le rendement et la saveur des fruits. Variété connu en Russie sous les noms Zelenopodny/Zelenoplodnyh.  
Précocité : tardive.  
Origine : Russie.



## Frontenac OP

Variété très ancienne originaire de la région de Lanaudière au Québec.  
Fruit de 100 à 200 grammes rouge clair uni. Chair assez ferme et juteuse à saveur légèrement acidulée.  
Belle et régulière production.  
Précocité : précoce.  
Origine : Québec.



## Fuego Rosa

Variété développée par Fred Hempel à partir de la variété Speckled Roman de John Swenson.  
Fruit de 100 à 180 grammes, allongés terminant par un téton à la robe rose rayée de jaune d'or.  
Chair rouge, dense, juteuse à excellente saveur douce. Les fruits se conservent longuement arrivés à maturité.  
Plate à développement plus grand que Speckled Roman, que l'on peut conduire sans la tailler.  
Port : semi-déterminé  
Précocité : mi-saison.  
Origine : USA.



## Fuego Verde

Variété très récente créée par Fred Hemlel de Artisan Seeds.  
Fruits à la robe verte striée de vert plus foncé, d'un poids de 60 à 80 grammes portés par la plante en grappes de 6 à 8.  
Chair très juteuse à la saveur exceptionnelle.  
Port : Indéterminé.  
Précocité : mi-saison.  
Origine : USA.



## G

## Galbene durdun

Cette variété est en provenance des Carpates. Petite tomate orange avec un gout sucré, bien équilibré.  
Précocité : mi-saison.  
Origine : Roumanie.



## Gallo Plum

Les semences de ce cultivar ont été envoyées en 1990, à Craig LeHouillier lors d'un échange, par madame Charlotte Mullens.  
Fruit de 100 à 200 grammes, allongés, parfois courbes et se terminant par une pointe. Chair charnue, parfumée, riche en matières sèches, contenant peu de graines dans deux loges longitudinales.  
Excellente saveur, surtout mise en valeur lors de la confection de sauces ou coulis. Plante très productive.  
Précocité : mi-saison.  
Origine : Inconnue.



## Garden Peach

Serait une des plus anciennes variétés connues, et citée dans les années 1600. Originaire de la région de la Cordillère des Andes, berceau de la tomate.  
Fruit à l'épiderme duveteux de 50 à 80 grammes. Chair juteuse, parfumée à saveur douce.  
Plante tous terrains et résistante aux maladies et aux aléas climatiques, notamment ceux de l'année 2020.  
Très belle productivité.  
*Synonymes : Pêche Jaune, Yellow Peach, Coconas.*  
Précocité : mi-saison.  
Origine : Pérou.



## Gargamel

Variété récente à croissance indéterminée au feuillage régulier.  
Fruit en forme de prune de 80 à 150 grammes à la robe rouge orangé rayé de noir.  
Chair rouge à la saveur riche, épicée.  
Variété productive, fruit de longue garde à maturité.  
Précocité : mi-saison.  
Origine : USA.



## Gelbe helene

Tomates en grappe de 3 / 6 fruits. Cette variété est remarquable pour la saveur de ces fruits.  
Précocité : mi-saison.  
Origine : Inconnue.



## George's Green

Fruit de 200 à 300 grammes aplati et légèrement côtelé en sa partie supérieure à belle robe verte se couvrant d'ambre à complète maturité. Chair Charnue, dense contenant peu de graines à excellente saveur douce et parfumée. Comme la plupart des vertes, à consommer avant complet mûrissement pour en apprécier les qualités gustatives. Plante à grand développement à très bonne productivité. Précocité : mi-saison  
Origine : USA.



## Giant Fiolet

Fruit pourpre aux épaules larvées de vert, de 200 à 300 grammes. Chair charnue, juteuse, à parfums d'épices. Saveur complexe, avec des notes de fumée. Plante assez compacte, à production régulière. Certains la disent déterminée, d'autres indéterminée. Nous l'avons conduite en indéterminée au jardin. Précocité : mi-saison.  
Origine : Inconnue.



## Gigondas Belle de Joncuas

Variété à croissance indéterminée à grand développement au feuillage régulier  
Beau fruit ovoïde rouge rosé de 150 à 200 grammes.  
Chair dense à la saveur douce et goûteuse, fruit à récolter bien mûr.  
Plante très productive et rustique  
Précocité : mi-saison  
Origine : France



## Gilbertie Paste

Variété à fruit très long aux épaules vertes, souvent crochu en sa partie apicale.  
Chair très ferme contenant peu de graines très riches en arômes.  
Excellente pour la confection de sauces et de soupes et à faire sécher.  
Plante à grand développement qui offre une belle production de seconde partie de saison.  
Port : Indéterminé.  
Précocité : tardive.  
Origine : USA.

## Girls girl's weird thing

Variété récente, développée par Jessica Hughes.  
Elle ressemble beaucoup à Berkeley tie dye certains disent qu'elle pourrait être une mutation.  
Fruit de type beefsteak, très bonne saveur, l'essayer c'est l'adopter.  
La couleur est magnifique striée de rose, de pourpre et de vert. Plant vigoureux la production est bonne surtout en fin de saison.  
Précocité : mi-saison.  
Origine : Canada.



## Glacial zebra

Cette variété provient des USA et développée par T Wagner. Magnifique robe verte striée de jaune. Plant à feuille pomme de terre. La saveur des fruits est bien équilibrée et d'une grande douceur.  
Précocité : précoce.  
Origine : USA.



## Glasnot

Créée par l'institut d'horticulture de Barnaul. Petit fruit rond rouge rayé d'orange.  
Chair de bœuf gouteuse, à la saveur d'antan. Plant assez bas permettant la culture en pot.  
Port : Déterminé  
Précocité : précoce  
Origine : Sibérie

## Gogoshary Striped

Variété originaire de Moldavie pour certains, de Biélorussie pour d'autres !  
Fruit de 100 à 200 grammes à robe rouge striée de jaune. Chair ferme à lobes creux, qui en fait « une prêle à farcir », convient également au séchage.  
Les fruits se conservent longtemps arrivés à maturité.  
Plante à très grand développement, très productive et résistante aux maladies.  
Variété très adaptée à la culture en conditions difficiles, peu sensible au froid ou à la chaleur.  
Précocité : mi-saison.  
Origine : Moldavie.





## Golden Bison

Variété très productive de petites tomates jaune d'or, rondes.  
Plant à croissance déterminée à feuillage normal.  
Précoce (60 jours).  
Croisement obtenu en 1932 par A. F. Yeager du Dakota (USA), entre  
Bison et Golden Queen (source Victory Seeds).  
Port : Déterminé.  
Précocité : précoce.  
Origine : USA.



## Golden Buddha

Cultivar très récent, créé et développé par Jeff Dawson.  
Fruit légèrement aplati de 200 à 300 grammes à robe allant  
du jaune à orange. Chair charnue, juteuse à saveur très  
équilibrée entre sucre et acidité.  
Il existe une sœur, Red Buddha.  
Précocité : mi-saison.  
Origine : USA.



## Golden Gates

Création de Brad Gates à Wild Boar Farms.  
Fruit jaune orangé strié de vert qui devient jaune d'or à maturité.  
Chair crémeuse, jaune qui se pare de rose à pleine maturité.  
Saveur fruitée lorsque le fruit est bien mur, l'une des plus belles  
découvertes de cette saison.  
Très importante production toute la saison.  
Port : Indéterminé.  
Précocité : mi-saison.  
Origine : USA.



## Golden Juniata

Fruit aux arômes délicats et doux. Variété très ancienne en provenance  
des USA. Les plants sont productifs.  
Précocité : mi-saison.  
Origine : USA.



## Golden Queen USDA Strain

Variété ancienne et originaire des USA. Amélioration de la variété Golden Queen (fruits plus gros) entre 300 grammes et 600 grammes . Lorsque les fruits sont bien murs, ils se colorent de bandes rose.

Très bonne saveur fruitée et très douce.

Précocité : tardive.

Origine : USA.



## Golden Tiger

Variété récente cousine de 'Bosque Bumblebee'. Fruit d'un beau jaune d'or parsemé de fils bleu sombre à brun.

Chair jaune lumineuse saveur marquée et agréable. Très bonne production.

Précocité : mi-saison.

Origine : USA.



## Graffiti Rozovyy

Variété Russe introduite aux USA sous le nom traduit « Graffiti Pink »

Fruit rond de 50 à 100 grammes à la robe rose striée de jaune et vert.

Chair juteuse à la saveur équilibrée entre sucre et acidité.

Plante très productive, les fruits se conservant longtemps après cueillette.

Port : Indéterminé.

Précocité : mi-saison.

Origine : Russie.



## Green Bell Pepper

Fruit zébré de vert et jaune de petite taille à la chair verte. Certains fruits peuvent avoir la forme de poivron. Production abondante.

Précocité : mi-saison.

Origine : USA.



## Green Bomb's

Variété assez récente développée par John Tucholsi, et qui serait le résultat du croisement de Evergreen et Amish Paste.  
Fruit de 100 à 150 grammes de type prune étirée, et renflée aux épaules, d'où sa ressemblance à une bombe et son nom.  
Variété dite « Green When Ripe », le fruit prenant une couleur ambre à pleine maturité. Chair de type paste, ferme à saveur douce.  
Plante à grand développement et à production échelonnée sur la saison.  
Précocité : mi-saison.  
Origine : USA.



## Green Brandy

Variété originaire des USA, création de Tom Wagner, croisement de 'Green zebra » et deux « Brandywine ».  
Petit fruit rond de couleur vert jaunâtre. Chair verte saveur identique à green zebra, les fruits sont un peu plus gros.  
Précocité : mi-saison.  
Origine : USA.



## Green diamond

Peu de renseignements sur cette variété, on ne connaît pas son origine.  
Fruits aplatis moyens d'un joli vert sombre.  
Fruits fermes et juteux au gout plus acidulé que la plupart des vertes.  
Production échelonnée toute la saison.  
Précocité : mi-saison.  
Origine : Incertaine.



## Green Lantern's Light

Fruit zébré vert jaune de bonne qualité gustative. De surcroît, La récolte est abondante.  
Précocité : précoce.  
Origine : Inconnue.

## Green Mustang

Variété à croissance indéterminée au feuillage régulier.  
Fruit rond, légèrement aplati de 200 à 300 grammes, restant vert à maturité (GWR).  
Chair dense et juteuse contenant peu de graines. Comme toutes la plupart des vertes, elle est à consommer pas trop mûre.  
Excellente variété rare.  
Précocité : précoce.  
Origine : inconnue.



## Green Zebra Arizon Hawain Strain

La robe de ces fruit est verte émeraude zébrée. La chair est aussi verte et sa saveur est subtile. Bonne productivité.  
Précocité : mi-saison.  
Origine : USA.

## Green Zebra Giant

Variété développée par Brad Gates. Comme toute les green Zebra, la robe est verte jaune zébrée mais la taille des fruits est importante. Sa saveur est douce.  
Précocité : mi-saison.  
Origine : USA.



## Grevy's Green Zebra

Obtention nouvelle de Tom Wagner, les fruits sont plus gros et plus vigoureux que la "Green Zebra".  
La saveur reste la même, c'est à dire excellente.  
Utilisation en salade.  
Port : Indéterminé.  
Précocité : mi-saison.  
Origine : USA.



## Gritsyk

Variété héritage peu connue.  
Fruits de 200 à 300 grammes plus ou moins cordiformes portés en bouquets de 3 à 5.  
Chair dense, ferme contenant peu de graines à saveur équilibrée.  
Production jusqu'à tard dans la saison.  
Port : Indéterminé.  
Précocité : mi-saison.  
Origine : Ukraine.



## Grosse verte du grand-père

Variété d'origine inconnue.  
Beau fruit vert devenant jaune bronze à pleine maturité, légèrement aplati poids variable entre 200 à 300 grammes/.  
Chair de bœuf à la saveur douce et savoureuse.  
Précocité : tardive.  
Origine : Inconnue.

## Grungy in the sky bicolor

Fruit à la robe marbrée de jaune, orange. La saveur des fruits est agréable, subtile et fruitée à la fois. La productivité est importante à partir de la mi-saison.  
Précocité : mi-saison.  
Origine : USA.



## Gruschevij

Variété Russe dont le nom signifie « en forme de poire ».  
Fruit de 100 à 200 grammes, piriforme, côtelé, parfois lisse aux épaules présentant des traces vertes.  
Chair ferme contenant peu de graines et de gel, à saveur très sucrée.  
Excellente variété pour la confection de sauces ou coulis.  
Plante productive, les fruits se conservant longtemps arrivés à maturité.  
Synonyme: Grushevij  
Précocité : mi-saison.  
Origine : Russie.



## Grushovka

Variété à port déterminé et compact de moins d'1 m nous venant des alentours du lac Baïkal. Elle est de ce fait bien adaptée aux régions à été frais et à saison courte.

Très prolifique beaucoup de fruits oblongs de 180 à 250 g. Saveur sucrée et douce très agréable pour ce type de tomate.

Port : Déterminé.

Précocité : précoce.

Origine : Sibérie.



## H

### H 34 Gelb

Variété assez récente, maintenant fixée.

Plante à croissance indéterminée de développement moyen au feuillage de pomme de terre.

Petit fruit de 80 à 100 grammes, cordiforme se terminant en pointe à la magnifique robe jaune d'or avec les épaules anthocyanées.

Chair jaune pâle, juteuse à saveur douce.

Précocité : plutôt tardive sous notre climat du Nord.

Origine : USA



### Halfmoon China

Variété originaire de Chine, précisément de la région de Sichouan.

Très beaux fruits de 200 grammes environ, très homogènes à la robe blanc crémeux, qui, à complète maturité se couvrent de rose pâle en leur partie apicale.

Chair de bœuf juteuse à bonne saveur, certains vous diront qu'elle est un peu fade, d'autres reconnaitrons la saveur du melon.

Plante longuement productive.

Précocité : tardive.

Origine : Chine.



### Harvard Square

Variété qui serait une lignée descendante de Copia.

Fruits ronds de 200 à 300 grammes légèrement aplatis à robe rouge framboise striée de vert.

Chair de bœuf charnue, très juteuse à excellente saveur.

Nous l'avions présentée lors de la première tomatofest de Bruxelles en 2014, elle s'était vue décerner le 1er prix de la meilleure tomate.

Port : Indéterminé.

Précocité : mi-saison.

Origine : USA.



## Hay's

L'Origine (Bulgarie) n'est pas confirmée mais la plus probable. Le poids des fruits peut atteindre 400-500 gr.

Précocité : mi saison

Origine : Bulgarie.



## Heart's Delight Black

Variété issue de la mutation de Heart Delight.

Fruit de type beefsteak à la robe rouge sombre aux épaules larvées de vert, à l'épiderme très fin, d'où quelques risques de fissurations.

Chair de bœuf charnue à l'excellente saveur des tomates dites noires.

Plante compacte et productive tôt dans la saison.

Synonyme: Heart's Delite Black.

Précocité : précoce.

Origine : USA.

## Herman's Yellow

Fruit orange en forme de coeur à rond. Variété rare en provenance des USA. Le goût des fruits est équilibré entre douceur et amertume.

Précocité : mi-saison.

Origine : USA.

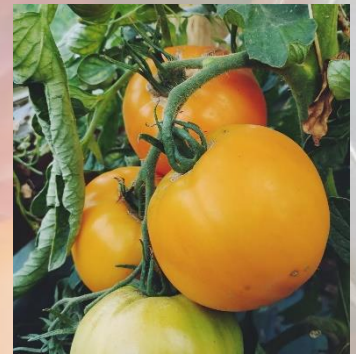

## Heaven's joy black

Tomate ronde avec généralement 4 loges. La production de fruit est importante.

Précocité : mi-saison.

Origine : Russie.



## Hershey Boar

Variété récente à croissance indéterminée au feuillage régulier.  
Fruit moyen renflé et légèrement côtelé rouge marbré de vert bronze de 150 à 200 grammes.  
Chair juteuse à la saveur exceptionnelle.  
Précocité : mi saison, à longue production.  
Origine : USA.

## Hippie Zébra

Variété dont l'origine certaine est inconnue.  
Fruits de 150 à 200 grammes à la belle robe rose striée de rouge.  
Chair de bœuf très charnue et juteuse de très bonne saveur.  
Bonne production.  
Plante à feuilles de pomme de terre de développement moyen.  
Port : Indéterminé.  
Précocité : tardive.  
Origine : USA.



## Hoskins Barger

Variété récente à croissance déterminée de petit développement au feuillage régulier.  
Fruit rond avec un important mamelon, le rendant d'apparence cordiforme à la robe framboise de 150 à 200 grammes.  
Chair très dense, juteuse à la saveur unique acidulée.  
Production importante groupée.  
Précocité : mi-saison.  
Origine : Inconnue.



## Hottabych

Variété très originale qui nous vient de Sibérie, où elle a été sélectionnée et y est cultivée de longue date.  
Fruit de 100 à 200 grammes, piriforme très allongé avec un long cou à la robe rose brillante. Chair très ferme, contenant peu de graine à bonne saveur. Cette variété se consomme en frais, mais c'est en conserves qu'elle excelle par son maintien.  
La plante se comporte aussi bien en plein champ que sous abri où les tiges atteignent plus de 2,50 mètres. Pour optimiser le rendement, le mieux est de la conduire sur deux tiges, qui sont assez fines, le feuillage étant vapoureux. Très résistante au froid et à la chaleur. Les fruits sont portés par bouquet de 5 à 8, la production étant très importante et longue.  
Précocité : mi-saison.  
Origine : Russie.

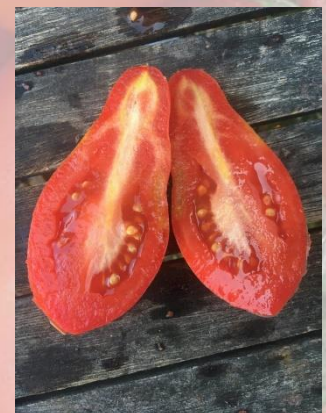



## Hoy

Variété rare, plus que centenaire, originaire de Virginie Occidentale. Fruit de 400 grammes à plus de 1 kilo, dans certaines conditions de cultures et conduite des plantes.

Chair dense, à saveur bien équilibrée entre acidité et sucre. Variété à grand développement et productive.

Précocité : tardive.

Origine : USA.



## Husky Gold

Variété résistante au verticillium et au fusarium. Elle a été présentée aux USA en 1990.

Précocité : Non précisée.

Origine : USA.



## Idaho Hillbilly

Variété héritage rare, originaire de l'Etat de l'Idaho aux Etats Unis. Fruit en forme de piment de 100 à 150 grammes.

Chair dense, contenant peu de gel et de graines à saveur de tomate ancienne.

Excellente à la réalisation de sauces et pâtes. Bonne et longue production.

Port : semi-déterminé

Précocité : mi-saison.

Origine : USA.

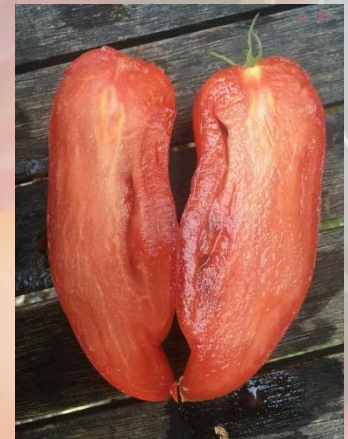

## Indian Moon

PHOTO D'UN FRUIT NON MATURE

Variété ancienne des tribus Navajo au Nouveau-Mexique .

Fruit jaune orangé rond à saveur acide mais très agréable.

Bonne productivité.

Tomate passe partout pour salade, apte à la cuisson pour faire des coulis et des sauces.

Port : Indéterminé.

Précocité : mi-saison.

Origine : Mexique.

## Indira Gandhi Black

Variété dont l'origine est incertaine. Fruit de 200 à 400 grammes à robe très foncée, une des plus noire connue. Chair ferme, très parfumée à bonne saveur.

Plante à grand développement, à production de fin de saison.

Précocité : tardive.

Origine : Russie.

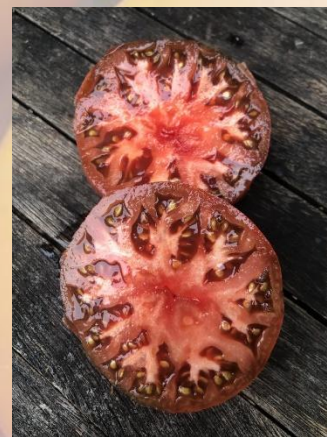

## Irlandtskiy Liker

Variété connue aussi avec le nom de 'Irish Liqueur'. Fruit de 150 à 200 grammes à robe verte, se voilant d'ambre à complète maturité.

Chair juteuse, parfumée à saveur très douce. Fruit à déguster avant complète maturité, à ce stade, la chair se ramollit et perd de sa saveur. Production étalée sur toute la saison.

Précocité : mi-saison.

Origine : Russie.



## Isis Brandy

Variété obtenue par Reinhard Kraft à partir des variétés Isis Candy et Yellow Brandywine. La saveur des fruits est agréable et fruitée. Plant au feuillage RL.

Précocité : mi-saison.

Origine : Allemagne.



## Iskri Plameni

Belle variété originaire de Russie.

Fruits très allongés se terminant en pointe à robe rouge finement striée de jaune d'or.

Chair charnue, dense, contenant peu de graines et de gel à la saveur douce et légèrement sucrée.

Idéale pour la confection de sauces.

Bonne production.

Port : Indéterminé.

Précocité : mi-saison.

Origine : Russie.

## Italienne Noire ou Black Italian

Variété qui serait originaire d'Italie, ce qui est incertain.  
Fruit de type prune étirée de 30 à 50 grammes à la robe rouge très foncé tirant sur le brun. Chair ferme à la saveur plutôt sucrée.  
Variété polyvalente que l'on peut aussi bien faire sécher, qu'en confectionner des sauces ou consommer en cru.  
Plante très productive qui porte les fruits en grappes de 6 à 10 jusqu'aux premières gelées, et très résistante aux maladies.  
Précocité : mi-saison.  
Origine : Italie.

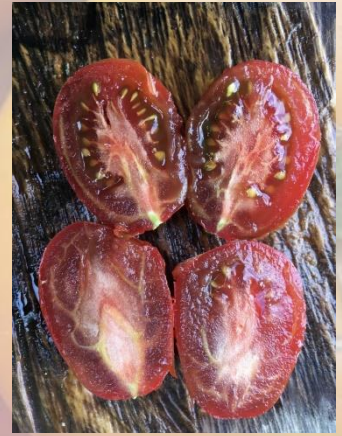

## J

### Jana Dulcia

Les bouquets de fruits sont bien fournis. La saveur de cette variété est agréable.



### Jaune du lac de Bret

Magnifique variété très rare, dont les semences nous ont été offertes par Mickaël BARCELO, collectionneur de tomates Helvétique.  
Cette variété a été obtenue par un paysan près du lac de Bret dans le canton de Vaud en Suisse.  
Fruit cordiforme effilé de 150 à 200 grammes à la robe jaune d'or brillante.  
Chair ferme contenant que très peu de graines à excellente saveur.  
Plante productive tout au long de la saison.  
Précocité : non précisée.  
Origine : Suisse.

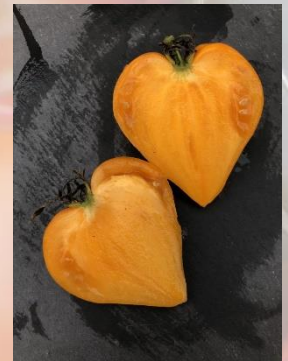

## Jaune plissée

Fruit jaune vif de 100 à 250 grammes. Saveur douce et très parfumée chair juteuse de type beefsteak. Plant de 180 à 220 cm de hauteur.

Précocité : mi-saison.

Origine : France.



## Jd's special c-tex

Variété récente développée par JD Brann aux USA. Tomate à la saveur équilibrée et subtile.

Précocité : mi-saison.

Origine : USA.



## Jebis

Variété originaire du Japon.

Fruit zébré, rond de 20 à 50 grammes, chair de bonne saveur fruitée et sucrée.

Plant vigoureux, belle et bonne production et bonne résistance aux maladies (mildiou, oïdium).

Précocité : mi-saison.

Origine : Japon.



## Joie de la table

Tomate de 150 à 400 gr. Les plants sont de petite taille.

Précocité : mi-saison.

Origine : Italie.

## Joyau d'oaxaca

Plant à feuillage pomme de terre. Cette variété ressemble à la German gold mais la taille des fruits est plus petite. La gout est excellent, bien équilibré.  
Précocité : mi-saison.  
Origine : Mexique.



## Julia Child

Variété originaire des USA. La légende veut que cette variété avait autrefois une vraie histoire, un héritage anonyme qui est parvenu en 1997 à Gary Ibsens de Tomatofest. Ce dernier l'a nommée du nom de son amie chef cuisinier Julia Child.  
Fruit rose aplati, côtelé en partie haute, ferme charnu, chair de bœuf à saveur très agréable son poids entre 250 à 500 grammes.  
Précocité : mi-saison.  
Origine : USA.

## K

### K 54-68

Production importante de fruits ronds.  
Idéal pour la cuisson ou le séchage.  
Le feuillage jeune de couleur jaune citron (voir photo) est particulièrement attrayant. Produit abondamment en fin de saison.  
Port : Indéterminé.  
Précocité : tardive.  
Origine : Ukraine.



### K 54-70

Fruit de type prune plus ou moins allongé de 100 à 150 g , se terminant par un téton plus ou moins marqué zébré vert et jaune virant à l'orange à maturité, Chair de type "paste" la recommandant pour le séchage et la cuisson Plant très vigoureux et prolifique tout au long de la saison comme toute tomate de cette forme qui se respecte elle est sujette à la nécrose apicale (cul noir).  
Port indéterminé.  
Précocité : tardive.  
Origine : Ukraine.





## Kalman's Hungarian Pink

Cultivar ancien familial, rapporté de Hongrie aux Etats Unis par la famille Kalman Lajvort.

Fruit de 200 à 300 grammes, pruniforme, parfois à légère tendance cordiforme. Chair charnue, juteuse, à saveur très douce, très parfumée. Plante productive jusqu'à tard dans la saison.

Précocité : tardive.

Origine : Hongrie.



## Kamatis Tagalog

Variété assez rare et très originale. Elle nous vient de la région d'Ilocop sur l'île de Luzon, située la plus au nord des Philippines. Elle fructifie jusqu'à 40 degrés centigrades.

Fruit de 150 à 200 grammes à chair juteuse et à saveur douce. Son parfum se révèle dans la confection de sauces.

A très bien supporté les aléas climatiques (canicule et sécheresse) de l'année 2020.

Port : Semi-déterminé

Précocité : mi-saison.

Origine : Philippines.



## Kangaroo's Heart

Variété Russe rare.

Fruit de 200 à 400 grammes à la robe rouge foncé.

Chair de boeuf très dense et charnue contenant très peu de graines à excellente saveur douce.

Variété très polyvalente qui excelle aussi bien cru qu'à la confection de sauces ou coulis. Très bonne production.

Précocité : mi-saison.

Origine : Russie.

## Kellogg's breakfast

Tomate Originnaire des USA à la saveur exceptionnelle. Les plants sont vigoureux. Il s'agit d'une variété pour la fin de saison.

Précocité : tardive.

Origine : USA.





## Kibit's Ukrainian

Variété extrêmement rare, n'excédant pas 50 centimètres de hauteur, idéale pour la culture en pot.

Fruits originaux de 50 à 80 grammes en forme de prune allongée se terminant par une pointe. La chair est juteuse à saveur douce.

Belle production, vu la taille de la plante.

Port : Déterminé.

Précocité : précoce.

Origine : Ukraine.

## Kiwanis

Variété développée par un jardinier, membre de l'association les Kiwanis de Belgique et qui l'a baptisée ainsi.

En 2014, lors du premier tomatofest de Bruxelles, il nous avait offert un fruit pour que nous le grainions et reproduisons la variété, que nous cultivons depuis.

Fruit rond, à magnifique et rare robe de couleur vert bronze.

Chair ferme, juteuse à saveur douce et aux parfums d'agrumes.

Plante qu'il est possible de cultiver en déterminée sans la tailler.

Précocité : mi-saison.

Origine : Belgique.



## Kecskemeti Zomoc

Variété à croissance déterminée à très petit développement au feuillage régulier.

Fruit moyen plus ou moins carré rouge à chair ferme et juteuse.

Variété pouvant être cultivée en pot de 15/20 litres.

Variété très productive.

Précocité : Précoce.

Origine : Hongrie.



## King George

Variété intéressante pour sa récolte abondante. Les bouquets présentent un nombre de fruit.

Précocité : mi-saison.

Origine : Inconnue.



## Königin Der Nacht

Variété à croissance indéterminée au feuillage régulier.  
Fruit rond de 100 à 150 grammes à la robe rouge striée d'orange avec des marbrures indigo aux épaules.  
Chair rouge sang à la saveur épicée.  
Précocité : mi-saison.  
Origine : USA.



## Königsberg Polosatoye ou Königsberg Gestreift

Variété rare, créée par l' agronome Dederko du centre de recherches de Königsberg, ville de Prusse Orientale, devenue Russe sous le nom de Kaliningrad, d'où le nom à consonance germanique de cette variété.  
Fruit de 150 à 200 grammes, cordiforme allongé à robe rouge orangé, striée de jaune d'or.  
Chair ferme, dense contenant peu de graines à saveur douce.  
Variété créée à l'origine pour la culture sous serre, productive et surtout très adaptée à toutes les conditions climatiques difficiles, telles que saison courte et/ou fraîche.  
Précocité : mi-saison.  
Origine : Russie.

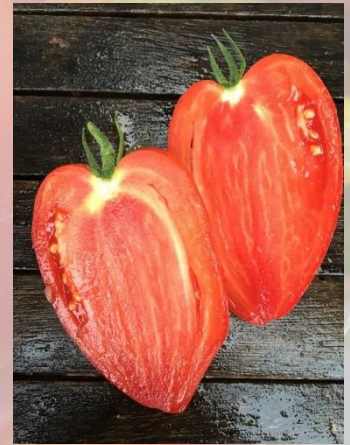

## Korean Long

Variété rare dont on trouve que peu d'informations la concernant.  
Fruits rose de 200 à 300 grammes en forme de prune se terminant en pointe légèrement recourbée.  
Chair de type pâte contenant peu de gel à saveur parfumée, équilibrée entre sucre et acidité. Très adaptée à la confection de sauces et coulis.  
Cultivée dans les jardins de l'association, les plantes à grand développement se sont montrées très productives.  
Nous n'avons pas remarqué de phénomènes de nécrose apicale, une cuillère à soupe de lithothamne par plant se révélant efficace.  
Précocité : mi-saison.  
Origine : Incertaine.





## Korean Love

Fruit rouge pour certains mais plutôt de couleur rose rond, côtelé en partie haute de 120 à 180 g. 6 sépales.  
Saveur remarquable à la fois douce et sucrée.  
Croissance indéterminée.  
Très prolifique.  
Précocité : mi saison.  
Origine : inconnue

## Koresyskiy Dlinnoplodniy

Variété peu commune. Fruit de 100 à 150 grammes, en forme de goutte d'eau se terminant par une pointe plus ou moins courbe.  
Chair ferme, se tenant bien à la cuisson. Saveur de tomate ancienne.  
Plante à développement moyen et productive. Bonne résistance aux aléas climatiques.  
Précocité : précoce.  
Origine : Russie



## Kozula 10

Variété récente développée par Anna Jankowski.  
Plante à croissance indéterminée au feuillage régulier de grand développement.  
Fruit oblong, de 150 à 250 grammes en forme de poids d'horloge se terminant par un minuscule téton. De couleur rouge.  
Chair rouge intense, ferme contenant peu de gel et de graines à la bonne saveur.  
Précocité : plutôt précoce.  
Origine : Pologne.



## Kozula 25

Variété à croissance indéterminée à développement moyen au feuillage régulier. Fruit moyen, rond, légèrement cordiforme de 150 à 250 grammes à la robe rouge striée de vert.  
Chair de même couleur que l'épiderme, dense à la saveur complexe, fruitée.  
Variété productive.  
Précocité : Précoce.  
Origine : Pologne.

## Kozula 60/1

Variété récente issue d'un croisement de Copia et Big Zebra développée par Anna Jankowski.  
Fruit rond de 120 à 180 grammes à la robe orange finement striée de rouge.  
Chair marbrée rose et jaune orangé, juteuse à la saveur fruitée.  
Précocité : mi-saison.  
Origine : Pologne.



## Kozula 72 F6

Variété créée par Anna Jankowski par croisement de Israeli Striped et de Big Zebra. Fruit à robe magnifique qui mêle le vert et le rose avec des nuances assez indéfinissables du plus bel effet visuel. Chair très juteuse à saveur complexe. Il semblerait que d'autres souches existent, Il peut y avoir des variations.  
Précocité : mi-saison  
Origine : Pologne

## Kozula 85 F6

Variété très récente créée par la célèbre éleveuse de tomates Anna Jankowski, issue du croisement de Orange Strawberry et de Anna Russian.  
Fruits moyens à chair ferme à saveur très douce qui se conservent bien arrivés à maturité.  
Il semble que cette variété soit maintenant stabilisée, il peut toujours y avoir des surprises avec les créations de Anna Jankowski, selon les souches en circulation.  
Précocité : mi-saison.  
Origine : Pologne.



## Kozula 86

Création de Anna Jankowski, célèbre hybrideuse Polonaise, issue du croisement de Ozaronski Zloty et Orange Strawberry.  
Petits fruits cordiformes se terminant par une pointe à la robe orange à complète maturité.  
Chair très ferme parfumée à saveur douce.  
Très longue production.  
Port : Indéterminé.  
Précocité : mi-saison.  
Origine : Inconnue.



## Kozula 96 F5

Variété très récente créée et développée par Anna Kozula à partir du croisement de (Beef orange X Orange Strawberry) X Big Zebra. Fruit de 200 à 400 grammes à la robe rose et orange striée de jaune d'or.

Chair dense, juteuse à saveur douce et parfumée.

Plante à grand développement très productive, tôt dans la saison.

NOTA: Variété qui semble stable, mais qui comme de nombreuses Kozula peut être sujette à des variations.

Précocité : mi-saison.

Origine : Pologne.



## Kozula 128

Variété récente développée par Anna Jankowski à croissance indéterminée au feuillage régulier.

Fruit rond se terminant par une petite pointe de 100 à 150 grammes à la robe pourpre striée de vert.

Chair à la saveur complexe et parfumée.

Précocité : mi-saison.

Origine : Pologne.



## Kozula 129 black firm

Tomate développée par Anna Jankowski. Tomate à la robe pourpre à foncée avec de légères zébrures. La saveur est prononcée, épicée.

Précocité : mi-saison.

Origine : Pologne.

## Kozula 132 Zielone

Variété développée de Anna Kosula. Joli fruit oval avec une robe zébrée de vert, brun. Le gout est bien équilibré et fruité.

Précocité : mi-saison.

Origine : Pologne.



## Kozula 133 Malinowa Zebra

Variété à croissance indéterminée au feuillage régulier.  
Petit fruit rond avec un téton qui rend légèrement cordiforme de 120 à 150 grammes.  
Robe rose strié d'or, chair de très bonne saveur.  
Précocité : mi-saison.  
Origine : Pologne

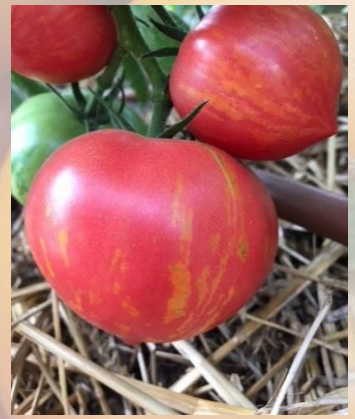

## Kozula 134 F8

Variété à croissance indéterminée de grand développement au feuillage régulier.  
Petit fruit rond de 100 à 150 grammes jaune orangé finement strié de rouge.  
Chair très juteuse à la saveur fruitée.  
Variété productive.  
Précocité : mi-saison.  
Origine : Pologne.

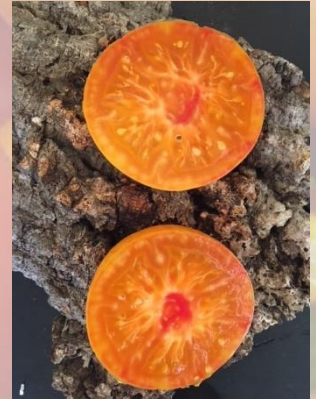

## Kozula 137 F8

Variété récente développée par Anna Jankowski à croissance indéterminée au feuillage régulier.  
Petit fruit oblong de 100 à 120 grammes à la robe rouge larvé de jaune orangé.  
Chair juteuse de bonne saveur.  
Précocité : mi-saison.  
Origine : Pologne.



## Kozula 141 F5

Variété à croissance indéterminée au feuillage régulier.  
Variété récente développée par Anna Kozula.  
Petit fruit oblong jaune marbré de rose de 100 à 150 grammes.  
Chair juteuse à saveur douce.  
Très productive.  
Précocité : mi-saison.  
Origine : Pologne.





## Kozula 142/1 F6

Variété récente créée par Anna Jankowsky par croisement de Albenga X Kosovo.  
Les fruits de 100 à 200 grammes, généralement en forme de prune plus ou moins allongée peuvent pour certains être cordiforme.  
Chair juteuse contenant peu de graines, à saveur équilibrée.  
Production généreuse et régulière.  
Port : Indéterminé.  
Précocité : précoce.  
Origine : Pologne.

## Kozula 172 F6

Variété à croissance indéterminée au feuillage régulier.  
Fruit de type poivron se terminant par une pointe, rouge de 150 à 200 grammes.  
Chair de type paste à saveur très douce idéale pour confectionner des sauces et bonne à consommer fraîche.  
Précocité : précoce.  
Origine : Pologne.



## Krasnaya Mishen

Cette variété qui nous vient de Taïwan est une originale.  
Les fruits commencent leur mûrissement par la partie apicale qui se colore légèrement de rouge pour devenir complètement rouge.  
La chair est juteuse et ferme, il est conseillé de consommer les fruits avant qu'ils ne soient trop mûrs.  
Port : Semi-déterminé.  
Précocité : mi-saison.  
Origine : Taïwan.



## Kremser perle

Variété héritage Autrichienne. Plant compact à bonne saveur.  
Culture en pot possible à condition de mettre dans un gros contener.  
Précocité : précoce.  
Croissance : semi-indéterminée.  
Origine : Autriche

# L

## La Cadero

Développée en 2014 par Bruno FOURNIER à partir d'une lignée F2 de Berkeley Tie Dye X Indigo Apple de Brad Gates.  
 Petits fruits aplatis et côtelés aux épaules d'un bleu profond presque noir, un peu plus gris en début de saison. Très bonne saveur héritage de sa maman avec cette touche d'anthocyane si particulière.  
 Très prolifique tout au long de la saison.  
 Précocité : mi-saison.  
 Origine : France/USA.



## Lange Aermer

Orthographe exacte : Lange Ærmer. Variété récente développée par Tom Wagner à partir du croisement de Green Sleeves et Brandy Stripes.  
 Fruit très cylindrique dont la partie apicale est plus ou moins pointue.  
 Robe vert pâle zébré de vert plus foncé.  
 Chair riche en matières sèches et contenant peu de graines qui fait de cette variété une très bonne tomate pour la confection de sauces et à faire sécher.  
 Plante à longue et régulière production.  
 Précocité : mi-saison.  
 Origine : USA.



## Large barred boar

Variété développée par B Gates. fruit à robe pourpre rayée de vert.  
 Précocité : précoce.  
 Origine : USA.

## Lava Flow

Variété récente créée par Gary Cass qui l'aurait baptisée Lava Flow en raison de la ressemblance de la couleur des fruits avec celle de la lave d'un volcan d'Hawaii.  
 La chair bicolore est juteuse à saveur et arômes complexes.  
 Belle récolte de fin de saison.  
 Port : Indéterminé.  
 Précocité : tardive.  
 Origine : USA.



## Lemon Tree

Fruit jaune allongé avec une pointe. Ces fruits sont bien adaptés au séchage. Production abondante.

Précocité : mi-saison.

Origine : Suisse.



## Léon noire

Fruit aux alentours de 300 gr. La saveur de cette tomate est épicée, relevée, très riche, en deux mots : une référence !

Précocité : mi-saison.

Origine : Inconnue.



## Liberty bell

Fruit en forme de poivron avec les loges sans gel. Idéal pour farcir ou sécher.

Précocité : mi-saison.

Origine : USA.

## Lila

Variété qui nous a été confiée par notre amie roumaine Safta Markos. Superbes fruits cordiformes avec parfois des fruits plus plats en début de saison, très belle productivité dans le temps.

Chair dense, la saveur est excellente et complexe, une très belle découverte cultivée depuis 3 ans.

Précocité : mi-saison.

Origine : Inconnue.





## Limony op

Fruit orange de bonne taille. Limony est une des premières variétés russes popularisées aux USA. Production abondante.

Précocité : mi-saison.

Origine : Russie.

## Lithium Sunset

Variété développée par Fred Hempel. Magnifique fruit aplati et fortement côtelé sur les 2/3 de son corps. Peau brillante jaune orangé zébrée de rouge.

Précocité : mi-saison.

Origine : USA.



## Livingston's Golden Ball

Variété américaine très ancienne que l'on doit à AW Livingston.

Les fruits sont ronds, réguliers de couleur orange-jaune, la chair est pleine, saveur très fraîche aux senteurs d'agrumes.

Productivité abondante.

*Synonyme : Gold Ball.*

Précocité : tardive.

Origine : USA.



Pas encore de photos pour cette variété



## Livingstone Golden Queen

Variété répandue aux USA. Les plants sont vigoureux et présentent une bonne productivité.

Précocité : mi-saison.

Origine : USA.



## Liz birt



Variété récente développée par Keith Mueller, son nom rend hommage à une avocate qui se dédie à la cause des malades de l'Autisme aux USA. Issue du croisement entre Brandywine et Cherokee purple. Ce croisement a aussi permis de créer Blondokee, gary'o sena, Dora, Bear creek, Laurel's california gold autant dire que la stabilisation n'a pas du être simple. Fruits rose à chair de type beefsteak, chair ferme. La saveur est exceptionnelle, comment aurait t'il pu en être autrement avec des parents pareils !  
Production abondante et feuillage de pomme de terre.  
Précocité : mi-saison.  
Origine : USA.

## Lotos



Variété à croissance indéterminée de grand développement au feuillage de pomme de terre.  
Fruit moyen légèrement aplati de 100 à 200 grammes à la robe blanche.  
Chair ferme et juteuse à la forte saveur de tomate ancienne.  
Précocité : mi-saison.  
Origine : Russie.  
Origine : Pologne.

## Lucid Gem

Variété très récente à croissance indéterminée au feuillage régulier.  
Fruit rond, légèrement aplati de 100 à 150 grammes à la robe jaune, orangé à maturité, avec traces d'anthocyane sur les épaules.  
Très bonne saveur.  
Très longue conservation des fruit arrivés à maturité.  
Précocité : Tardive.  
Origine : USA.



## Loaghtan woolies



Tomate d'origine inconnue à port déterminé au feuillage gris et velu.  
Très jolie tomate striée également velue de bon format. Très prolifique malgré sa taille.  
Port : Déterminé  
Précocité : mi-saison.  
Origine : Inconnue.

## Loka

Variété originale rare qui nous viens du Ghana.  
Fruits très aplatis et côtelés de 100 à 150 grammes, multi loges à chair ferme et à la saveur légèrement acidulée.  
Plante compacte et productive qui peut être conduite en déterminée, sans taille.  
Précocité : mi-saison.  
Origine : Ghana.

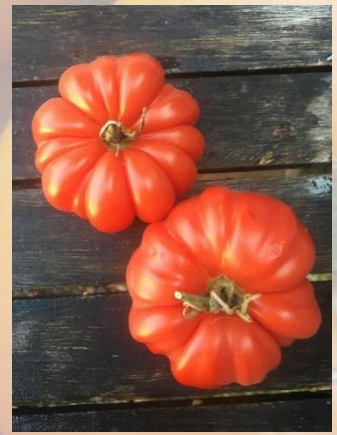

## Long Keeper

Cette variété a été introduite par Burpee qui la découvrit chez un jardinier aux USA.  
Petits fruits ronds crème avec des reflets orange / saumon. Chair d'un saumon plus foncé et si elle est cueillie juste avant les gelées les fruits peuvent se conserver plus de trois mois.  
Très bonne production  
Saveur relativement acide.  
Utilisation en conserves.  
Port : indéterminé.  
Précocité : mi-saison.  
Origine : USA.



## Long Tall Sally

Variété très récente développée par Blane Horton dans l'Etat du Mississippi aux Etats Unis.  
Fruit cordiforme contenant de 150 à 300 grammes à robe rouge striée de jaune d'or.  
Chair de bœuf dense, ferme, contenant peu de graines à excellente saveur douce.  
Plante à grand développement et productive.  
Précocité : mi-saison.  
Origine : USA.



## Long Tom

Variété originaire de Pennsylvanie. Plant à feuilles régulières. La saveur des fruits est douce. Variété apte au séchage.  
Précocité : mi-saison.  
Origine : USA.



## Ludmilla's red plum

Variété ancienne originaire du Kazakhstan. Le Dr Carolyn Male l'a reçue plusieurs années auparavant de Reinhard Kraft d'Allemagne qui avait reçu les graines de Ludmilla issue d'une famille Kazakhstanaise immigrée en Allemagne. Elle a été nommée en l'honneur de cette femme.

Fruit rouge, en forme de prune, aux épaules vertes. C'est une « pâte » destinée à confectionner des sauces mais sa saveur est excellente ce qui lui permet de confectionner des salades gouteuses. Productivité très importante.

Précocité : mi-saison.

Origine : Kazakhstan.



## Lycopersicum macrocarpum lutéa

Lycopersicum macrocarpum lutea, un nom désuet pour une super petite tomate à petit fruit, jaune légèrement rosé sur la partie apicale bien rond et dodu de 40 à 100 grammes.

Plant au feuillage rugosa à la jolie coloration ne dépassant pas les 60 cm saveur excellente, production bonne.

Croissance déterminée.

Culture en pot possible.

Précocité : mi-saison.

Origine : inconnue.

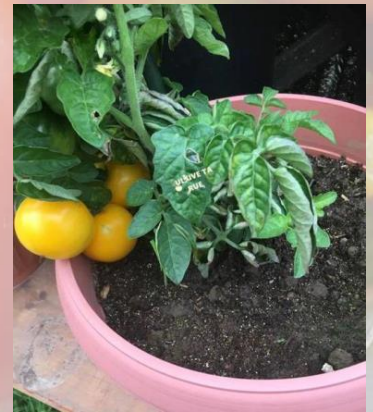

## M



## Ma'ryushka

Variété à croissance déterminée ne dépassant pas 80 centimètres de hauteur, ce qui fait d'elle une référence pour culture en pots.

Fruits à chair ferme à saveur douce se conservant longtemps arrivés à maturité.

Plante résistante aux maladies et productive vu sa taille.

Port : Déterminé.

Précocité : précoce.

Origine : Russie.



## Maiden's Fire

Variété récente à croissance indéterminée au feuillage régulier.

Fruit rond rose strié d'or de 100 à 200 grammes de très bonne saveur.

Précocité : Mi-saison.

Origine : USA.

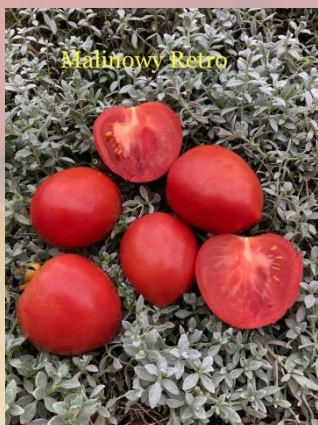

Malinowy Retro

## Malinowy Retro

Variété originaire de Pologne, créée en 2002.

Fruit charnu de forme cordiforme de qualité gustative très douce, sucré et savoureuse. Son poids est très variable entre 150 grammes à 400 grammes.

Très belle production.

Port : Déterminé.

Précocité : mi-saison.

Origine : Pologne.

## Mandarin Cross op

Fruit jaune-orange Chair ferme, savoureuse.

Précocité : mi-saison.

Origine : Japon.



## Mandarinka

Fruit orangé lisse. Grande productivité.

Précocité : mi-saison.

Origine : Russie.



## Manitoba

Variété connue depuis 1956, elle est le fruit des croisements de Marglobe avec Bounty puis avec Redskin.

Elle a été développée dans la ferme expérimentale de Morden dans la province du Manitoba, très hâtive, elle est adaptée aux zones à climat froid et à saison courte.

Elle est idéale pour les régions de montagne ou à climat rude. Fruits d'un rouge brillant, le plant est bien résistant à la fusariose et au flétrissement verticillien.

Saveur légèrement acidulée fruit charnu et juteux. Culture en pot possible.

Port : Déterminé.

Précocité : hâtive.

Origine : Canada.



## Marina's Black OP

Variété rare issue de la collection de Marina Popova au Kazakhstan et baptisée en son honneur.

Fruit de plus ou moins 200 grammes aux épaules rebondies à la robe pourpre. Épiderme très fin, ce qui occasionne parfois des craquelures en partie supérieure du fruit.

Chair juteuse à la saveur des tomates dites noires, avec une pointe d'acidité.

Précocité : mi-saison.

Origine : Kazakhstan.



## Marinda

Originaire de Syracuse en Sicile.

Variété à chair ferme, cette variété pousse sur d'anciens marais salants, ce qui lui donne une saveur unique naturellement sucrée et salée.

Elle offre une belle quantité de vitamine C, de provitamine A. Riche en minéraux et oli-éléments (potassium et magnésium).

Cultivée dans une terre classique elle perd un peu de ses qualités gustative mais reste néanmoins d'une très grande qualité, elle se mange à peine mure mais attention elle regorge de fibres en cas de fragilité intestinale, il vaut mieux ôter la peau et les graines.

*Synonyme : Merinda*

Port : Déterminé.

Précocité : mi-saison.

Origine : Italie.



## Maritime pink

Variété vraisemblablement originaire de l'île de Sakhaline en Sibérie.

Fruits roses, juteux, au goût sucré et au parfum d'agrumes, à découvrir !

Récolte abondante surtout en milieu de saison, variété résistante au mildiou. En fin de saison éviter l'arrosage (éclatement des fruits).

Précocité : mi-saison.

Origine : Sibérie.





## Marizol Black

Variété héritage familiale originaire de la Forêt Noire en Allemagne.  
Fruits de 150 à 250 grammes, à robe pourpre sombre aux épaules marquées de vert.

Chair de bœuf dense à très bonne saveur.

Plante très productive durant toute la saison.

Précocité : mi-saison.

Origine : Allemagne.



Pas encore de photos pour cette variété

## Marlowe Charleston

Variété ancienne originaire des USA dans l'Ohio. Vielle héritage de famille cultivée depuis plus de 50 ans

Fruit de couleur rose sombre, poids entre 250 à 500 grammes, côtelé en partie haute, charnu, saveur douce et légèrement sucrée.

Bonne résistance aux maladies.

Précocité : mi-saison.

Origine : USA.

## Marmande Jaune

Bouquets de 4 à 6 fruits de bonne taille. Bonne production.

Précocité : mi-saison.

Origine : France.



## Marzano Fire Paste

Variété récente à croissance semi déterminée au feuillage régulier.

Amélioration de San Marzano développée par Fred Hempel.

Fruit de type prune se terminant en pointe de 100 à 150 grammes à la robe rouge finement striée de jaune.

Chair de type pâte, contenant peu de graine et de gel à saveur sucrée.

Variété idéale pour conserves ou confection de sauce et pâte.

Plante très productive et résistante aux maladies.

Précocité : mi-saison.

Origine : USA.





## Marz Round Green

Variété issue d'un croisement naturel apparu dans les plantations de Jeff Dawson en Californie et qu'il a développée à partir de 1990.

Petit fruit de 100 à 120 grammes à la robe vert orangé à complète maturité.

Chair ferme et juteuse à la saveur un peu acidulée, très rafraichissante, idéale en salade.

Bonne production durant toute la saison.

Précocité : mi-saison.

Origine : USA.



## Matt's Hornet

Croisement de "Matt" et "Casady folly", réalisée et développée par Tom Wagner.

Petit fruit en forme de poire allongée rouge strié de jaune. Fruit charnu à très bonne saveur.

Plant vigoureux et productif à découvrir.

Port : Indéterminé.

Précocité : mi-saison.

Origine : USA.

## Medovy Saljut

Fruits à la saveur exceptionnelle mêlant des arômes fruités et riches.

Une référence en la matière !! Pour preuve, la traduction en français du nom de cette variété est « Salut de miel ».

Plant à feuillage pomme de terre.

Précocité : mi-saison.

Origine : Russie.



## Melvina

Fruit rouge héritage familial de Bruce Von Order de Freeville, elle était cultivée dans sa famille dans le Wisconsin aux USA.

Fruit moyen de type beefsteak à très bonne saveur.

Précocité : tardive.

Origine : USA.

## Mermaid

Variété rare, d'origine inconnue. Fruits moyens à gros d'un beau jaune virant au bicolore jaune rouge éclatant. La chair de type beefsteak est légèrement jaune avec un superbe blush rose et devient très rose à pleine maturité.

Très bonne saveur typique des bicolores, puissante, sucrée, fruitée. Une merveille en salade.

Sa traduction est « sirène » et nul doute qu'elle saura conquérir le cœur de plus d'un(e) !

Précocité : mi-saison.

Origine : Inconnue.



## Merveille des marchés

Variété au gout assez sucré et de productivité correcte. Un grand classique !

Précocité : mi-saison.

Origine : France



## Merveille des serres

Cette variété Ancienne (année 1885) couvre une grande partie de la saison. Le gout est assez sucré.

Précocité : mi-saison.

Origine : France



## Mesa verde

Variété portant le nom d'un parc national aux USA situé dans le sud-ouest du Colorado et célèbre pour ces habitations troglodytes.

Chair d'un beau vert et à la saveur sucrée, très bonne en salade.

Plant productif et résistant.

Précocité : mi-saison.

Origine : USA.





## Midnight In Moscow

Fruit moyen légèrement aplati de 180 à 350 grammes rond avec parfois des fruits un peu plus gros.

Robe rouge presque pourpre aux épaules vertes

Saveur typique des noires à la fois complexe, vineuse et riche avec une chair ferme mais néanmoins juteuse.

Port : Indéterminé.

Précocité : mi-saison.

Origine : Inconnue.

## Mila

Variété rare même si elle est assez populaire en Russie. Attention il existe une variété F1 du même nom.

Epiderme orange, fruits cylindriques en forme de gourde, lisses. Chair dense, la saveur est douce, les fruits se gardent longtemps sur ou hors du plant.

Très peu de graines.

Précocité : précoce.

Origine : Russie.



## Milyana

Variété de plein champ. Les fruits sont d'un rouge intense, le goût est excellent.

Production abondante, à manger en salade ou pour les conserves, les fruits se conservent longtemps.

Port : déterminé

Précocité : mi-saison.

Origine : Roumanie.

## Miracle of the World

Fruit jaune avec pointe de petite taille. Production importante.

Précocité : précoce.

Origine : Russie.





## Mississippi queen

Variété développée par D Slater. Jolie tomate noire, pourpre aux rayures vertes/orange.  
Port : déterminé  
Précocité : mi-saison.  
Origine : USA.



## Missouri Pink Love Apple

Variété héritage de la famille Barnes, cultivée depuis les années 1860. Fruit de type beefsteak de 200 à 300 grammes à robe rose framboise. Chair de bœuf charnue, juteuse à excellente saveur de tomate ancienne.  
Précocité : tardive.  
Origine : USA.



## Mitchourine

Variété à croissance indéterminée à grand développement au feuillage régulier.  
Fruit cordiforme allongé aux épaules rebondies.  
Chair dense contenant très peu de graines à la saveur douce.  
Variété productive.  
Précocité : mi-saison.  
Origine : incertaine.



## Mlle Foriers

Variété rare développée conjointement avec Bruno Fournier, Présentée à Bruxelles lors du tomatofest organisé par la Ferme Nos Piliers le dernier week-end d'août 2017. Baptisée en l'honneur de Valérie-Anne Foriers et de Boris Moureau, couple emblématique du tomatofest Bruxellois. Fruit rose framboise en sa partie inférieure aux épaules noires (anthocyanines) Chair ferme et juteuse contenant peu de graines à saveur douce. Belle production d'arrière saison.  
Port : Indéterminé.  
Précocité : mi-saison.  
Origine : France.



## Montreal Tasty

Variété du patrimoine Québécois, qui était déjà cultivée en 1925.  
Fruit de 100 à 120 grammes, très rond à la chair juteuse à saveur acidulée de tomate ancienne.  
Parfaite pour les conserves et en frais.  
Plante compacte à très bonne productivité.  
Précocité : mi-saison.  
Origine : Quebec.

## Moonstone

Variété développée par Ruslan Spirits et libérée en 2015. Petit fruit vert et jaune presque cordiforme avec une petite pointe.  
Légères traces d'anthocyane aux épaules. Saveur à la fois fruitée et acidulée. Plant ne dépassant pas les 1m.  
*Synonyme* : Лунный камень  
Port : Déterminé  
Précocité : mi-saison.  
Origine : Ukraine.



## Moruno de Madrid

Variété ancienne cultivée dans la région de Madrid.  
Gros fruits de 300 grammes et plus à de type beefsteak la robe foncée.  
Chair ferme à saveur forte de tomate ancienne.  
Belle productivité.  
Précocité : mi-saison.  
Origine : Espagne.

## Motelle Jaune

Variété enregistrée à la banque de Gènes au Canada. Cette variété d'un beau jaune ronde, aplati, très côtelé sur toute la surface. Son poids varie entre 70 à 90 grammes.  
Bon goût avec de belles grappes par 4 à 5 fruits en moyenne. Très belle production jusqu'aux premières gelées.  
Très résistante aux maladies.





## Muddy Mamba

Variété de tomate avec une saveur agréable et fruitée. De plus la récolte est abondante.

Port : Indéterminé.

Précocité : mi-saison.

Origine : USA.

## Multicolor

Fruit bicolore jaune orangé avec des marbrures rouges à maturité. La saveur de ces fruits est exceptionnelle, un bon équilibre entre fruitée, douceur...

Et pour ne pas déplaire, la productivité est importante.

Feuilles de pomme de terre.

Port : Indéterminé.

Précocité : mi-saison.

Origine : USA.



## Musk Zebra

Variété récente développée par Tom Wagner. Chair ferme. Saveur douce. Plant de 1 m de hauteur. Variété résistante au fusarium et verticillium.

Port : Déterminé.

Précocité : précoce.

Origine : USA.

## Myona

Variété Italienne dont des semences ont introduites aux Etats Unis par un commerçant de fruits et légumes.

Fruit de 150 à 200 grammes, cordiforme, allongé, se terminant par une pointe.

Chair charnue savoureuse, idéale pour la confection de conserves ou sauces en raison de sa saveur riche et légèrement acide.

Plante très productive.

Précocité : mi-saison.

Origine : Italie.



## Mystere Berthier

Variété présentant une chair ferme marbrée de vert et de rouge. La saveur est délicate, fruitée, et douce.

Précocité : tardive.

Origine : France.



## N



## Nana rouge

C'est un croisement « raté » de José Antoine (AMBIORIX), même descendance que ananas bleu, mais il recherchait la chair jaune. La peau est d'un beau rouge avec les épaules anthocyanées, la chair est d'un rouge soutenu.

La saveur est proche de celle de [ananas bleu](#), on ne peut donc pas dire qu'elle soit vraiment ratée, d'autant qu'elle est très jolie.

Précocité : mi-saison.

Origine : Belgique.

## Narancs

Fruit au gout agréable.

Précocité : mi-saison

Origine : USA



## Nebraska Wedding

Très ancienne variété, rare, originaire des plaines du Nebraska.

Fruits de 200 à 300 grammes groupés en grappe de 4 à 5.

Chair ferme à saveur équilibrée entre douceur et acidité.

Les fruits se conservent bien arrivés à maturité.

Port : Déterminé.

Précocité : tardive.

Origine : USA.



## Negrite Runde

Variété à croissance indéterminée de développement moyen au feuillage régulier.

Fruit rond et légèrement aplati de 120 à 200 grammes à la robe pourpre foncé striée de vert.

Chair juteuse à la bonne saveur des tomates noires.

Plante productive.

Précocité : précoce.

Origine : inconnue avec certitude.

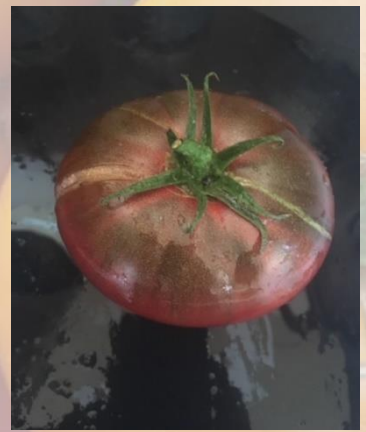

## New big dwarf

Croisement de DWARF CHAMPION et de PONDEROSA, déjà connue en 1909, originaire du Michigan USA. Fruits moyens de type beefsteak qui pousse sur un plant n'excédant pas 1m00, les feuilles sont de type rugosa.

Chair ferme mais juteuse et saveur douce.

Port : Déterminé.

Précocité : mi-saison.

Origine : USA.



## Nicoviotis orange

Variété originaire de Corse. Fruits ronds assez réguliers d'une belle couleur orange pastel.

Chair ferme et fondante la saveur est sucrée, sans acidité.

Précocité : tardive.

Origine : France.



## Noire de Coseboeuf

Variété qui serait la même que purple calabash et pour d'autres elle viendrait d'un certain André.

A savoir qu'il n'existe pas de village ou de hameau du nom Coseboeuf dans le loir et cher. Nous vous la présentons car elle a été présentée au Seed Savers Yearbook en 2004.

Fruit aplati et côtelé d'un pourpre noir très profond, la chair est aussi très foncée, saveur vineuse, à consommer juste mur mais pas trop. Bonne résistance au mildiou.

Précocité : précoce.

Origine : France.

## Northern Lights

Fruit orangé avec des marbrures rouge, aplati de 100 grammes environ. Le goût est au rendez-vous ! Une saveur équilibre entre fruité, douceur, légèrement acidulé. La récolte est abondante sur l'ensemble de la saison.  
Port : Déterminé.  
Précocité : mi-saison.  
Origine : Inconnue.



## Not purple strawberry

Variété développée par J Haynes. Fruit noir de environ 200 gr. La saveur de cette tomate est à la fois sucrée et épicée.  
Précocité : mi-saison.  
Origine : USA.

## Novinka Altaï

Variété naine, n'excédant pas 50 centimètres de hauteur, particulièrement adaptée à la culture en pot en plein air. La plante produit des fruits pesant de 80 à 150 grammes, charnus et juteux à la saveur bien équilibrée.  
Port : Déterminé.  
Précocité : hâtive.  
Origine : Russie.



## North Green

Fruit rond de 150 à 300 grammes, de couleur verte qui devient ambre à maturité avec une chair juteuse d'un très beau vert et jaune strié de rose du plus bel effet ! Très très bonne elle sera idéale pour vos salades.  
Plant de 120 à 200 cm.  
L'origine reste inconnue à ce jour.  
Port : Indéterminé.  
Précocité : mi-saison.  
Origine : Inconnue.



## Nuits australes

Tomate au goût riche et bien équilibré. Feuillage des plants est en forme de pomme de terre. Port semi indéterminé.  
Précocité : mi-saison.  
Origine : Autriche.

## Oberig

Variété très rare. Fruits de 50 à 80 grammes, portés en grappe importante. Chair ferme à saveur assez sucrée.

Plante très résistante aux maladies, productive. Mis à fruit très précoce, produit environ 50 jours après plantation.

Très compacte, idéale pour la culture en pot.

Port : Déterminé.

Précocité : précoce.

Origine : Pologne.



## Off keys

Création récente de Dean Slater qui ajoute celle-ci à la lignée des Keys. Petits fruits en forme de poire, très jolie avec son camaïeu de couleur, elle est savoureuse et très prolifique.

Précocité : mi-saison.

Origine : USA.

## Okaiji

Variété rare qui nous vient de Lettonie.

Petite tomate ronde avec un petit téton, chair d'un rose saumoné très joli. Le contraste entre la couleur de la peau et la couleur de la chair est très impressionnante.

Très longue conservation, variété productive en fin de saison.

Précocité : tardive

Origine : Lettonie

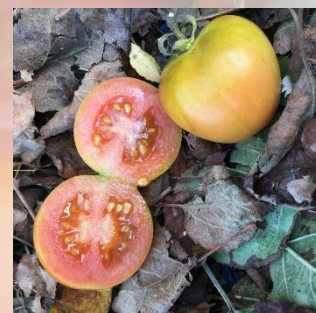

## Olga's Round Yellow Chicken

Variété issue des créations du centre de recherches horticoles de Barnaul en Sibérie, dont le nom d'origine est inconnu.

Fruit de 100 à 150 grammes à robe jaune orangé. Chair ferme, juteuse, à saveur légèrement acidulée.

Plante robuste, résistante aux maladies et aux aléas climatiques. Très bonne et longue productivité.

Précocité : mi-saison

Origine : Russie







## Olivette Striée

Variété dont l'origine est inconnue. Petit fruit de type prune oblongue à la robe rouge striée de vert à peau épaisse.

Chair ferme et juteuse à saveur légèrement acidulée. Plante à croissance déterminée de très petite taille à cultiver en pot pour son effet ornemental.

**Il semblerait qu'une autre variété au port indéterminé porte le même nom..**

Port : déterminé

Précocité : précoce.

Origine : Inconnue.



## Olirose de saint Domingue

Petits fruits rose originaires de Haïti. Les fruits en forme de prunes plus ou moins ovales ont une bonne saveur.

Cette variété est idéale pour la réalisation de savoureuses conserves.

Production abondante et rapide.

Précocité : mi-saison.

Origine : Haïti.



## Ondrazek

Variété très intéressante tant par sa précocité, sa productivité au vu de la taille de la plante qui est idéale pour la culture en milieu urbain.

Chair ferme à saveur sucrée.

Port : Déterminé.

Précocité : hâtive.

Origine : Pologne.



## Orange Bleue

Variété récente à croissance indéterminée de développement moyen au feuillage régulier.

Petit fruit rond de 100 à 150 grammes à la robe orange et aux épaules indigo, marquant la présence d'anthocyanes.

Chair juteuse légèrement sucrée.

Plante très productive.

Précocité : mi-saison.

Origine : Incertaine, serait d'origine Belge.

## Orange Caprese

Variété récente à croissance indéterminée de grand développement au feuillage régulier.  
Fruit moyen de 100 à 120 grammes de couleur orangé avec traces vertes sur les épaules, traces qui tendent à disparaître à complète maturité.  
Chair très fine, sucrée, qui excellera en salade ou en sauce.  
Très productive.  
Précocité : tardive.  
Origine : USA.



## Orange Flaschen Tomate

Plant vigoureux au feuillage RL. Variété apte au séchage.  
Précocité : mi-saison.  
Origine : Inconnue.



## Orange Ghabbana

Variété récente et rare créée par Tom Wagner.  
Fruit à la robe orange bronze finement striée de vert, la chair de même couleur est juteuse et d'excellente saveur.  
Plante très productive.  
Port : Indéterminé.  
Précocité : mi-saison.  
Origine : USA.



## Orange Icicle

Cultivée par Anna Kukharchik, dans sa ferme située en oural région de Tcheliabinsk.  
Petit fruit rond rouge, sombre se terminant par une pointe. Feuille régulière variété de type multiflora donc très productive et dont les fruits se conservent bien.  
Très bonne saveur. Idéale pour salade mais aussi pour conserve à port indéterminé.  
Précocité : mi-saison.  
Origine : Russie.



## Orange Orangutan

Variété méconnue dont l'origine est inconnue. La traduction signifie « orangs-outans orange ».

Fruits plus ou moins orange de type beefsteak avec un beau blush rosé en partie apicale. Saveur sucrée et fruitée, chair fondante et juteuse d'un joli jaune/rosé.

Bonne production.

Précocité : mi-saison.

Origine : Inconnue.



## Orange Russian 117

Variété issue de croisement de Russe 117 et de Georgia Streak développée par Jeff Dawson.

Fruit orange jaune avec un teint coloré rose de 150 à 500 g, parfois quelques traces vertes sur les épaules, cordiforme.

Chair consistance jaune orangé plus rouge au centre, savoureuse, équilibrée, souvent citée pour son goût merveilleux plan vigoureux, production importante, fruit contenant très peu de graines.

Utilisation salades ou simplement tranchée avec un filet d'huile d'olive.

Croissance indéterminée.

Précocité : tardive.

Origine : USA.



## Orange Walk

Variété récente créée par Tom Wagner.

Fruit de type prune allongée se terminant par une pointe. Chair ferme et juteuse à saveur légèrement sucrée, contenant peu de graines.

Production très échelonnée sur la saison.

Précocité : mi-saison.

Origine : USA.



## Orangevyi Gigant

Malgré une croissance déterminée, les bouquets de fruits sont imposants de par la quantité et la taille des fruits.

Port : Déterminé.

Précocité : mi-saison.

Origine : Russie.





## Orlinyi Klyuv

Variété rare de Sibérie à croissance indéterminée au feuillage régulier. Gros fruit rose de 200 à 400 grammes parfaitement cordiforme. Chair de bœuf dense contenant peu de graines à l'ex Saveur de tomate ancienne.

Plante très productive, bien adaptée au climat frais

Port : Indéterminé.

Précocité : tardive.

Origine : Sibérie.



## Oslinye Ushi

Variété à croissance indéterminée à grand développement au feuillage régulier.

Fruit de type prune allongée et renflée de 150 à 250 grammes de couleur rose.

Chair ferme riche en matières sèches, contenant peu de graines à la saveur sucrée.

Idéale pour la confection de sauces et coulis.

Plante très productive.

Précocité : mi-saison et à longue production.

En 2017 a produit jusqu'en novembre.

Origine : Russie.

## Osu blue p20

Variété à croissance indéterminée au feuillage régulier.

Créée aux États Unis par le professeur Jim Meyers de l'université Oregon, d'où OSU ( Orégon State University) par croisement d'une tomate sauvage avec une variété rouge Fruit rond rouge intense et noir en sa partie supérieure, de par la présence d'anthocyanes, plus les fruits sont exposés au soleil plus ils sont noirs.

Chair rouge à la saveur acidulée.

Les semences proposées sont issues d'une sélection que nous avons travaillée sur plusieurs années au jardin de l'association pour en améliorer le calibre, les fruits pesants entre 150 et 200 grammes. Naturellement résistante aux maladies.

Précocité : Tardive.

Origine : USA.



## Oud Holland

Très ancienne variété héritage Hollandaise, inscrite au Seed Savers Yearbook en 2006.  
Fruit de de type beefsteak de 150 à 200 grammes à la robe pourpre/noire.  
Chair de bœuf ferme, juteuse à saveur exceptionnelle.  
Variété productive.  
Précocité : mi-saison.  
Origine : Pays-Bas.

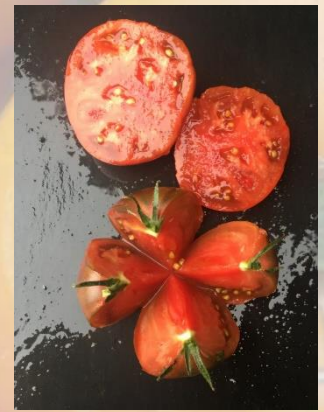

## Ozark Sunrise

Variété récente à croissance indéterminée au feuillage régulier.  
Fruit rond de 120 à 180 grammes à la robe pourpre aux épaules noires (anthocyanes) Chair ferme juteuse à la saveur équilibrée.  
Précocité : mi-saison.  
Origine : USA.

## P

## Painted Lady

Variété très récente et rare, développée par Brad Gates.  
Petit fruit cordiforme de 50 à 100 grammes à la robe rose rougeâtre striée de jaune d'or. Chair juteuse et parfumée.  
Plante à grand développement à feuilles de pomme de terre, bonne et longue productivité. Une très belle nouveauté dans notre jardin.  
Précocité : mi-saison  
Origine : USA



## Pale Perfect Purple

Plant au feuillage pomme de terre. Fruit à la saveur équilibrée mêlant des parfums fruités, épicés. Variété de T. Smith issue d'un croisement entre Ozark pink et Purple Price.  
Précocité : mi-saison  
Origine : USA

## Palmira ou Palmyra

Les fruits sont d'un très joli orange vif. Fruits de bonne conservation, la chair est dense.

Production abondante. Idéale pour la conserve et la congélation mais aussi en salade.

Ne pas confondre avec la variété Palmira's qui est ronde et rouge. Précocité : mi-saison.

Origine : Inconnue.



## Pansy AP

Variété récente créée par Tom Wagner. Elle est issue d'un croisement de OSSU Blue P20 et Green Zebra.

Plante à croissance indéterminée de développement moyen au feuillage régulier duveteux.

Petit fruit rond de 50 à 100 grammes de couleur jaune et indigo, surtout sur les épaules (présence d'anthocyanes).

Chair jaune juteuse de bonne saveur.

Plante productive.

Précocité: mi-saison à tardive.

Origine : USA.



## Park's Whopper

Variété classique Américaine, aurait été une des plus cultivées dans les jardins.

Fruits ronds à la robe rouge unie, portés en grappe.

Chair ferme, juteuse à saveur douce.

Très bonne production.

Nota bene : il existe une autre variété Park's Whopper dite « Park's Whopper améliorée » qui serait plus productive et résistante aux maladies.

Précocité : précoce

Origine : USA

## Pascal de Picardie

Variété récente créée par notre ami Dean Slater, développée et fixée dans les jardins de notre association.

Plante de croissance indéterminée à grand développement au feuillage régulier.

fruit de type prune allongée se terminant par un téton de 100 à 200 grammes à la robe pourpre aux épaules noires (anthocyanines). Plus le fruit est exposé au soleil, plus l'épiderme devient noir.

Chair dense, juteuse pour une tomate de type paste qui en fait une polyvalente, apte à la cuisson ou à consommer fraîche de bonne saveur.

Plante très productive jusqu'aux premières gelées.

Précocité : mi-saison.

Origine : USA.



## Paudex

Variété familiale très rare créée par Jean Guex, maraîcher à Paudex, dans le Canton de Vaud. Sauvée de la disparition par l'association Pro Specie Rara.

Fruit de 150 à 250 grammes à robe rouge brillante, des traces vertes peuvent être apparentes sur les épaules.

Chair juteuse à saveur riche, avec une pointe d'acidité. Plante robuste et productive.

Précocité : précoce

Origine : Suisse

## Paul robeson

Tomate au gout riche et parfumé.

Précocité : mi-saison.

Origine : Russie.



## Peach Blow Sutton

Variété héritage très ancienne, citée dans les catalogues de semences dans les premières années 1900. Fruit de 80 à 120 grammes à robe rose lavée de jaune aux épaules dont l'épiderme ferme est duveteux. Chair juteuse à la saveur légèrement sucrée. Plante à grand développement et productive.

Précocité : tardive

Origine : Allemagne

Précocité

*tardive*



## Peak of Perfection

Variété ancienne des USA. Les fruits ont une chair dense. Bonne production en deuxième partie de saison.

Précocité : tardive

Origine : USA



## Pearl's of Wisdom

Variété récente issue de la lignée 130 développée par Anna Kozula, en F8 en 2017.

Plante à croissance indéterminée au feuillage régulier.

Fruit moyen de 120 à 200 en forme de prune se terminant par un tétou à la robe pourpre rayée de vert.

Chair rouge vif ferme, juteuse.

Précocité : mi-saison.

Origine : Pologne.

## Pearl's Yellow Pink

Originaire de Celo, Caroline du Nord, USA. Variété productive en fin de saison. Saveur équilibrée, fruitée avec des parfums subtils.

Bouquet de 4 à 6 fruits, la forme des fruits est relativement variable.

Précocité : tardive.

Origine : USA.



## Pêche rouge

Petite tomate à la peau duveteuse et fragile. Bonne production

Précocité : mi-saison.

Origine : Inconnue.





## Pêche Vilmorin Andrieux

Vieille variété française, déjà présente dans le catalogue Vilmorin Andrieux en 1860.  
Petits fruits ronds, rose, à la peau veloutée et duveteuse d'où son nom de pêche.  
Chair pleine et contenant peu de graines, la saveur est agréable sans acidité. Production bonne.  
Précocité : mi-saison  
Origine : France

## Peppers Doochova

Variété développée par Ruslan Doochov.  
Fruits portés en bouquets de 3 à 5.  
Tomate complètement creuse, sans gel, très ferme, idéale à farcir.  
Saveur très supérieure aux autres tomates poivron.  
Plante prolifique, très résistante aux maladies produisant jusqu'aux gelées.  
Précocité : tardive  
Origine : Ukraine



## Pero Zhar Ptitsy

Variété Russe très peu connue et rare. Son nom traduit en Français signifie « Plume d'oiseau de feu ».  
Fruit de 150 à 200 grammes cordiforme allongé, se terminant avec un petit téton. Robe magnifique orange strié de jaune d'or.  
Chair charnue, contenant peu de graines. Convient aussi bien à la confection de sauces qu'en consommation fraîche.  
Plante robuste et productive.  
On la retrouve parfois sous le synonyme de Firebird Feather.

Précocité : mi-saison.  
Origine : Russie.



## Persuasion

Variété récente développée par B Gates. Magnifique fruit aux couleurs variées. La robe est rose pourpre avec des rayures orange/vertes et en partie supérieures des rayures bleues. Le goût est équilibré.  
Précocité : mi-saison.  
Origine : USA.



## Pertsevidnyi Polosatyi

Variété originale Russe peu connue.

Fruit très long de 100 à 150 grammes à belle robe bicolore unissant le rouge et l'orange.

Chair ferme, assez juteuse pour ce type de fruit, qui en fait une polyvalente qui égaye les salades de par ses couleurs et se prête bien au séchage ou à la confection de sauces.

Plante de 70/100 centimètres de hauteur adaptée à la culture en pot.

Longue production.

Port : Déterminé.

Précocité : mi-saison.

Origine : Russie.

## Phil's one

Variété récente développée par Philippe Rommens. Cette variété est parentée avec la célèbre tomate « voyage ». De ce fait, nous retrouvons le même trait de « caractère » : formation de loges complètement séparées les une des autres . L'aspect extérieur est atypique. La taille du plant est de 1 à 1.5 m en fin de saison. Le premier bouquet de fruit est important. Bref une vraie curiosité !

Port : semi-déterminé

Précocité : mi-saison

Origine : France



## Phil's two

Variété récente développée par Philippe Rommens. Il s'agit de la petite sœur de la [Phil's one](#). Cette variété est de parenté avec la tomate « voyage », comme la Phil's one, elle présente des loges complétement séparées les unes des autres. une curiosité à découvrir !

Précocité : mi-saison.

Origine : France.



## Piersica de gradina

L'épiderme des fruits est pourvu d'un duvet important. La traduction en roumain de « Piersica » est « pêche » ! Plant au feuillage RL. Bonne production à partir de la mi-saison.

Précocité : mi-saison

Origine : Roumanie

## Pineapple Fog

Cette variété serait issue d'une lignée d'un croisement de Pineapple et de San Francisco Fog.

Fruits bicolores à très belle robe mêlant l'orange et le jaune d'or.

Chair juteuse, sucrée et très aromatique. Excellente en salade.

Bonne productivité.

Port : Indéterminé.

Précocité : mi-saison.

Origine : USA.



## Pink Accordion

Fruit de 150 à 200 grammes, fortement plissé.

Chair ferme et riche en matières sèches ayant des cavités creuses.

Idéal à farcir et pour confectionner des sauces.

Effet visuel spectaculaire.

Précocité : tardive.

Origine : USA.



## Pink furry boar

Variété récente création de Brad Gates à Wild Boar Farms.

Tomate rose mat ronde à fines rayures jaunes et peau duveteuse, fruits de 100 à 150g ressemble à s'y méprendre à une pomme saveur riche et juteuse, sucrée.

Idéale en salade, productivité très bonne à port indéterminé.

Précocité : mi-saison.

Origine : USA.



## Pink lemon Victoriana strain

C'est une tomate qui ressemble à un citron ! Les fruits sont jaune vif.

Fruits très fermes et charnus, tomate idéale dans les sandwiches, la chair rosit légèrement lorsqu'on la coupe.

Très parfumée avec un goût d'agrumes.

Attention : Il existe une autre variété qui porte le même nom, mais bigarrée jaune et rose, aplatie et de fruit moyen.

Précocité : mi-saison

Origine : USA



## Pink Siberian Tiger

Croisement récent de Beauty king et d'Osu blue. La chair est ferme et rouge.

Port : Indéterminé.

Précocité : mi-saison.

Origine : USA.



## Pink sugar

Cette variété provient de Russie. Malgré la taille des pieds (100 à 130 cm), la production de fruits est importante.

Port : déterminé

Précocité : mi-saison

Origine : Russie

## Pink Tsar

Variété dont le créateur en Russie avait comme but de créer une tomate rose, de saveur douce et qui se conserve bien arrivée à maturité. Le but a été atteint.

Fruits ronds à la robe rose unie, pouvant aller jusqu'à 300 grammes.

Chair ferme, dense, juteuse à saveur sans acidité.

Belle et longue production.

Port : Indéterminé.

Précocité : tardive.

Origine : Russie.



## Pinokkio Pink

Variété apparue récemment pour laquelle nous n'avons pas trouvé de littérature. Fruit allongé avec une pointe en partie apicale faisant ressembler au nez de Pinocchio, version rose de la Buratino.

Les fruits deviennent plus joufflus en fin de saison, chair dense, saveur douce. Très bonne production.

*Synonymes : pinocchio pink, pink pinnochio, buratino pink.*

Précocité : mi-saison

Origine : Inconnue.



## Piprakujuline tribuline

Variété à croissance indéterminée de petit développement à feuillage régulier.

Fruit cylindrique très allongé se terminant par un téton de 100 à 150 grammes de couleur rouge strié de jaune.

Chair de type pâte ne contenant pas de gel et très peu de graines à bonne saveur.

Idéale pour confectionner des sauces ou à faire sécher.

Variété très productive pour la taille de la plante.

Précocité : Mi-saison.

Origine : Russie.



## Piramide

Bonne production à partir de la mi-saison. Variété idéale pour les sauces tomate et séchage.

Précocité : mi-saison

Origine : Non précisée

## Pirkstine Orange

Type andine orange avec parfois les épaules vertes.

Plant prolifique portant des fruits qui se conservent bien après cueillette.

Variété "passe partout", convient pour les coulis, sauce, à faire sécher mais aussi en salade.

Port : Indéterminé.

Précocité : tardive.

Origine : Lettonie.



## Plaisir paradisiaque

Les bouquets sont constitués de nombreux fruits.

Synonyme : Paradisiacal is the enjoyment OP ou Райское Наслаждение.

Précocité : mi-saison

Origine : Russie



*Cultive ta rue*

## Plan 9 From outer Space

Variété rare, libérée en 2016 par Joseph Lofthouse.  
Fruit à forme cordiforme à difforme selon sa taille.  
Robe magnifique rouge et jaune d'or.  
Chair juteuse à saveur très riche.  
Port : Indéterminé.  
Précocité : mi-saison.  
Origine : USA.

## Poire blanche

Variété originaire de France, issue du croisement de "Ivory egg" et de "Poire jaune" réalisée par Sébastien Berthier.  
Petit fruit d'un blanc crémeux tirant au rosé lorsqu'ils sont bien murs.  
Très grosse production jusqu'aux gelées, saveur bien équilibrée alliant la douceur, l'acidité et le sucré.  
Précocité : mi-saison  
Origine : France



*© Cultive ta rue*

## Polaris

Une très belle création de Karen Olivier, spécialiste des variétés de tomates à feuillage de pommes de terre.  
Fruit à robe pourpre, lavée de vert sur les épaules. Chair dense, ferme à saveur très complexe, mais assez douce.  
Plante compacte, adaptée à la culture en régions aux saisons chaotiques. Production échelonnée.  
Précocité : mi-saison  
Origine : Canada



*© Cultive ta rue*



## Pomme D'or De Saint-Jean-de-Beauregard

### Exclusivité Cultive ta rue !

Obtention de Bruno Fournier en 2017. Variante développée de la ligne Marie-Antoinette suite à une hybridation de Brad Gates en 2012 de Pink Berkeley Tie Die X Indigo Rose les arrière-grands-parents

Baptisée au Château de Saint de Beauregard lors des fêtes d'Automne en 2017.

Marraine : Madame De Curel

Parrain : Roland Jansen

Fruit rond légèrement pointu de petite taille anthocyané à la chair foncée violacée, saveur originale.

Port : Indéterminé.

Précocité : mi-saison.

Origine : France.



## Pomme rouge de Montpellier

Variété très ancienne originaire de la région de Montpellier. Saveur très agréable et savoureuse la chair est très juteuse production abondante.

Précocité : mi-saison.

Origine : France.



## Potager de Vilvorde

Variété originaire de Belgique dans la région de Vilvorde près de Bruxelles. Elle aurait été obtenue par l'école d'horticulture de Vilvorde vers 1930 où serait nommé ainsi en l'honneur d'un jardinier qui en 1948 cultiva des tomates en serre avec succès pour la première fois.

Cette variété productive offre des fruits lisses et ronds entre 100 à 200 grammes.

Résiste bien aux maladies et bien adaptée aux régions humides .

Précocité : tardive.

Origine : Belgique.

## Purple Passion

Fruit avec une saveur bien équilibrée. La production est au rendez vous!

Port : Indéterminé.

Précocité : tardive.

Origine : USA.



## Q

### Qiyanaï Huang

Bonne production dès la mi-saison. Variété sensible au fendillement.

Précocité : mi-saison.

Origine : Chine.



## R

### Red Beauty

Fruits de saveur équilibrée. Variété récente obtenue par B Gates. Plant au feuillage RL.

Précocité : mi-saison.

Origine : USA.



### Red head zlatovlaska

Malgré un port déterminé, la hauteur des pieds peut atteindre 130-150 cm. La production est importante.

Port : déterminé

Précocité : mi-saison

Origine : USA



### Reine des hâtives

Variété précoce (50 jours) présentée à l'exposition universelle de 1900 à Paris.

Port : déterminé

Précocité : précoce

Origine : France





## Reinhard's Black Zebra

Variété récente originaire d'Allemagne, créée par Reinhard Kraft.  
Belle tomate de couleurs brun, violet foncé avec des rayures vert foncé.  
Petits fruits ronds entre 70 grammes et 150 grammes.  
Précocité : mi-saison  
Origine : Allemagne.



## Reinhard's Purple Heart

Variété récente développée par Reinhard Kraft à partir du croisement de Green Cherokee avec des variétés cordiformes et libérée en 2015.  
Fruit de 200 à 350 grammes à robe pourpre légèrement striée de vert.  
Chair très dense, charnue à saveur exceptionnelle, avec une note de fumée.  
Plante à grand développement à bonne production de fin de saison. Fait partie de la collection Reinhard's Green heart, Reinhard's White heart et Reinhard's Chocolate heart.  
Précocité : tardive.  
Origine : Allemagne.

## Rhoades Heirloom

La saveur de ces fruits sont d'une bonne facture! gout fruité à souhait! La récolte est abondante sur une bonne partie de la saison.  
Port : Indéterminé.  
Précocité : mi-saison.  
Origine : USA.



## Rianto

Variété commerciale originaire d'Espagne.  
Fruit de 50 à 90 grammes, rond avec une pointe en sa partie apicale et formé de deux loges.  
Chair ferme qui se maintient très bien à la cuisson.  
Variété avant tout destinée à confectionner des conserves ou à faire sécher.  
Précocité : mi-saison  
Origine : Espagne



## Ribera del Ebro

Fruit à la saveur équilibrée, fruitée avec une pointe d'acidité. Plant au feuillage RL.

Précocité : mi-saison

Origine : Espagne



## Roi Humbert

Fruit rouge écarlate, de 40 à 50 grammes, forme cylindrique ovoïde présence d'un petit téton cette variété ancienne a été nommée ainsi en l'honneur du roi Umberto d'Italie.

Saveur légèrement sucrée, tomate à réserver pour les sauces et les conserves, se conserve très longtemps, peut mûrir à l'intérieur même cueilli immature Croissance indéterminée.

Origine : USA

## Roi Humbert Jaune

Petit fruit cylindrique ovale d'un joli jaune avec parfois des épaules vertes

Production importante, plant vigoureux.

Chair ferme mais saveur délicieuse.

Usage : salade.

Port : Indéterminé.

Précocité : mi-saison.

Origine : Allemagne.

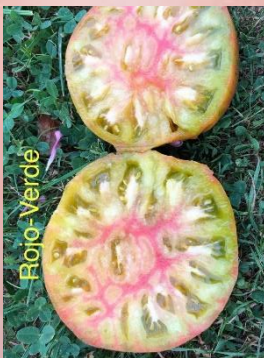

## Rojo-Verde ou Bicolore de Jarl

Variété originaire d'Espagne créé et fixée par un collectionneur Juan Antonio -Romero -Lopez – dans la région de Cordove à Alcorcon. Il a cultivé cette variété pendant plusieurs années ce qui a nécessité beaucoup de travail. Elle est indéterminée, son poids est de 300 grammes environ.

Elle offre une belle production, son goût est très agréable.

Précocité : tardive.

Origine : Espagne.



## Romeo et Juliette

Cultivar dont on ignore l'origine avec précision. Fruit de 60 à 100 grammes, chair ferme, juteuse à saveur douce. Assez polyvalente, apte au séchage et à consommer crue, juste fendue en deux. Plante à port très compact, n'excédant 70 centimètres, cultivable en pot.

Mise à fruit très précoce.

Port : Déterminé

Précocité : précoce

Origine : Incertaine



## Rosa de Barbastro

Variété très ancienne, considérée comme l'une des meilleures au monde.

Originaire de Barbastro, (province de Huesca), village qui lui a donné son nom, elle est devenue ambassadrice des produits espagnols de très hautes qualités.

Fruit de 300 à 600 grammes, à peau très fine. Chair dense, contenant peu de graines.

La saveur est exceptionnelle, très peu acide.

Plante qui a très bien résisté aux aléas climatiques de l'année 2020.

Production remarquable et longue.

Précocité : mi-saison.

Origine : Espagne.

## Rosa Flamingo Striped

Variété très peu connue dont l'origine nous est incertaine.

Fruit de 150 à 200 grammes en forme de prune allongée se terminant par une pointe légèrement tronquée.

Magnifique robe rose, striée de jaune d'or et orange.

Chair ferme, contenant peu de graines à bonne saveur et très parfumée.

Plante productive tout au long de la saison.

Précocité : mi-saison.



## Rosalie's Early Orange

Plant au feuillage RL. La saveur des fruits est bien équilibrée, riche en parfums complexes. Bonne productivité.

Précocité : mi-saison.

Origine : Inconnue.



## Roughwood Golden Plum

Variété née du croisement de Brandywine Jaune et de San Marzano développée par William Woys Weaver.

Belle tomate à robe unie et brillante.

Chair ferme, charnue contenant peu de graines à très bonne saveur sucrée et fruitée.

Idéale pour colorer les salades ou confectionner des sauces de couleur originale.

Port : Semi-déterminé.

Précocité : mi-saison.

Origine : USA.



## Rouge d'Irak

Variété originaire D'Irak. Fruits rouges de 120 à 200 grammes, ronds, légèrement aplatis aux épaules et discrètement côtelés en formant de petits bouquets de 2 à 4 fruits.

Une chair ferme et juteuse et légèrement acide. Production moyenne.

Précocité : mi-saison.

Origine : USA



## Roza Tashkenta OP

Variété Russe développée pour le commerce dans la région de Tashkent. Libérée pour le public en 2014.

Fruit de forme ronde à ovale de 200 à 250 grammes, rose avec des traces jaunes sur les épaules.

Chair charnue à saveur douce.

Port : semi-déterminé.

Précocité : mi-saison.

Origine : Russie.



## Rozovye Gryozy

Variété Russe rare.

Fruit de 150 à 200 grammes à la robe rose foncé.

Chair ferme, contenant peu de semences et de gel à saveur douce. Plante à développement moyen, bien que précoce, belle et longue productivité.

Les fruits se conservent longtemps arrivés à maturité.

Port : déterminé.

Précocité : précoce.

Origine : Russie.

## Rozoyi Flamingo

Variété très originale a développement déterminé compact, ne dépassant pas 60 centimètres de hauteur et très adaptée à la culture en pot.

Fruits de forme oblongue se terminant par une pointe en forme de bec se conservent longtemps arrivés à maturité.

Chair charnue de bonne saveur.

Très grosse productivité.

Port : Déterminé.

Précocité : précoce.

Origine : Russie.



## Rugby Orange

La saveur des fruits est riche, équilibrée avec des parfums complexes. Et de plus la production est abondante en fin de saison.

Précocité : tardive.

Origine : Inconnue.



## Russian Black

Variété ancienne connue sous de nombreux noms, Noire de Russie, Russe Noire, Russian Black, Vene Must...

Fruits de 150 à 250 grammes, ronds pouvant être difformes à la robe chocolat avec un léger collet vert.

Chair de couleur très foncée à saveur sucrée.

Tendance à l'éclatement des fruits en cas de pluie, mais plante très résistante aux maladies. Production moyenne de mi-saison.

Croissance indéterminée

Précocité : mi-saison

Origine : Russie.



## Russian Cossack

Variété rare créée par Tom Wagner, issu d'une lignée de Bearded Cossack.

Fruits à la robe bigarrée qui mêle le vert bronze et rose foncé.

Chair juteuse et dense à la saveur fumée.

Peut encore varier, il semble que plusieurs souches soient en circulation dans le monde de la tomate, notamment, le calibre est différent selon ces souches.

Précocité : mi-saison.

Origine : USA.

# S

## Sailor's luck

Variété développée par J Haynes. Fruits de 60-90 gr de diverse formes. Sur le même pied, nous pouvons avoir à la fois la forme aplatie et coeur. Feuillage pomme de terre. Précocité : mi-saison. Origine : USA.



## Saint Jean d'Angely

Variété adaptée pour les sauces tomate et apte au séchage ! La production est abondante à partir de la mi-saison. Ancienne variété très productive originaire de Charente Maritime. Souvent dite comme étant meilleure que « Cornue des Andes ». Précocité : mi-saison. Origine : France.



## Salvaterra's Select

Variété traditionnelle cultivée depuis les années 1950 dans la communauté de Hazleton en Pennsylvanie. Fruits de type paste à chair dense et juteuse pour cette catégorie. Gagnante en 2017 dans la division tomates à pâte et sauce. Très bonne production de fruits très homogènes. Précocité : mi-saison. Origine : USA.



## San Francisco Fog

Variété à haut rendement. Plant au feuillage RL. Précocité : mi-saison. Origine : USA.



## San Marzano Lampidana 2

Variété héritage italienne à la saveur incroyable. Fruits en grappes de petite taille, la pulpe est ferme. Production très abondante.

Tout le monde connaît la qualité des San marzano pour la mise en conserve et la confection de sauces !

Très bonne conservation des fruits et résistante aux maladies.

Précocité : mi-saison.

Origine : Italie.



## San Marzano Redorta

Variété originaire de la région de Bergame et qui tient son nom d'une montagne, « Pizzo redorta ».

Fruit cylindrique à deux loges, de 180 à 300 grammes dont la partie apicale est souvent recourbée. Chair ferme contenant peu de graines, idéale pour la confection de sauces et de conserves. Très bonne saveur.

Bonne conservation des fruits matures. Plante très productive.

Il existe une variété commerciale portant le même nom.

Précocité : mi-saison.

Origine : Italie.

## Santa Maria

Variété Italienne ancienne. Fruits pruniformes allongés à cordiformes pointus de 150 à 200 grammes.

Chair dense, contenant peu de graines et de gel dans les loges latérales.

Très parfumée à bonne saveur.

Plante robuste à bonne production.

Précocité : mi-saison.

Origine : Italie.



## Santorini Paste

Les graines originelles ont été collectées en 1996 par Sonja Steifel sur l'île de Santorin en Grèce. Variété très productive.

Précocité : mi-saison.

Origine : Grèce.



## Scherkhan

Fruit de petit calibre (60-90 gr). Tomate en forme de poivron et sans gel.  
Idéal pour séchage, farcie !  
Port : déterminé  
Précocité : mi-saison.  
Origine : Russie.



## Schwarze Tanne

Fruit à l'épiderme de noire à pourpre. Chair type beefsteak.  
Précocité : mi-saison.  
Origine : Inconnue.



## Secret Cherry Heart

Très peu de renseignements sur cette variété.  
Fruit petit à moyen d'une jolie couleur rouge sombre, zébré de larges rayures verte-marron.  
La production est juste remarquable en quantité et en durée. Saveur fraîche et sucrée, très juteux, très bonne en salade.  
Précocité : mi-saison.  
Origine : Inconnue.



## Serbian oxheart

Variété introduite commercialement par Tatiana. Délicieuse saveur sucrée.  
Précocité : mi-saison.  
Origine : Serbie.





## Shadow boxing long

Variété récente rare créée par Lee Godwin et obtenue par croisements successifs de Big Rainbow, Cherokee Purple et Bosque Blue.

Chair ferme, juteuse à saveur bien équilibrée.

Plante compacte et productive.

Port : Indéterminé.

Précocité : mi-saison.

Origine : USA.



## Shadow Boxing Long Pointed

Cette variété récente créée et développée par Tom Wagner est une variante de Shadow Boxing.

Fruits de 50 à 100 grammes allongés se terminant par une pointe.

Magnifique robe orangée, striée de rouge avec traces importantes d'anthocyanes, la partie exposée au soleil pouvant devenir complètement noire.

Chair rouge vif à deux loges, juteuse à gel rouge. Bonne saveur épicée avec une pointe d'acidité.

Plante compacte, cultivable en pot à bonne et précoce productivité.

Précocité : précoce.

Origine : USA.



## Shah mikado white

Variété rare au gout savoureux.

Précocité : mi-saison.

Origine : USA.

## Shakherezada

Tomate de petit calibre à la peau duveteuse et légèrement cireuse à la fois. Ces caractéristiques de peau sont rares !

Port : semi-déterminé

Précocité : mi-saison.

Origine : Russie.



## Sheboygan

Variété ancienne cultivée par des immigrants Lithuaniens à Sheboygan au Wisconsin.

Plante à croissance indéterminée au feuillage régulier.

Fruit moyen de 100 à 150 grammes cordiforme allongé de couleur rose.

Chair juteuse à la saveur fruitée et équilibrée.

Se consomme fraîche et apte à la transformation en sauce.

Précocité : tardive.

Origine : serait lithuanienne.



## Sheryl's Portuguese Red Heart

Variété dont nous avons reçu les semences de Russie, nous ne trouvons aucune littérature la concernant, son nom est cité dans Tomatoville aux États Unis.

Fruit magnifique cordiforme pointu.

Chair très dense, contenant peu de graines à saveur douce.

Port : Indéterminé.

Précocité : tardive.

Origine : Inconnue.

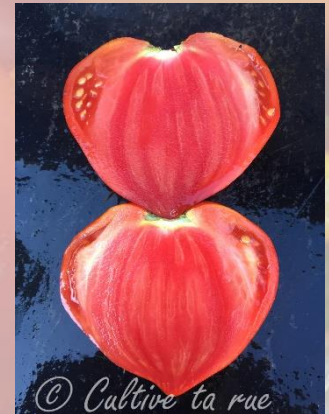

## Siberian Miracle

Production de fruits abondante à partir de la mi-saison. Gout équilibré.

Synonyme : Sibirskoe chudo, Сибирское Чудо.

Précocité : mi-saison.

Origine : Russie.



## Siberian Panther

Variété récente dont on ne connaît pas la parenté, hormis le fait qu'un des parents est une anthocyane.

Fruit de de type beefsteak de 150 à 250 grammes à robe rouge pourpre aux épaules entièrement noires. Plus l'exposition directe au soleil est importante, plus le fruit sera noir.

Chair juteuse à bonne saveur légèrement épicée.

Plante à grand développement et à longue production.

Précocité : mi-saison.

Origine : USA.





## Sibirische Serdtse Orange

Variété à croissance indéterminée à grand développement au feuillage régulier.

Fruit ovoïde se terminant en pointe de couleur orange de 120 à 250 grammes.

Chair ferme contenant peu de graine à la saveur sucrée.

Variété très productive.

Précocité : mi-saison.

Origine : Sibérie.



## Sicilian Saucer

Variété héritage Italienne, cultivée en Sicile.

Très gros fruits de 300 grammes à plus d'un kilogramme à la robe rouge très brillante.

Chair de bœuf dense et juteuse, contenant peu de graines à excellente saveur aussi bien consommée en salade que cuite.

Plante à très grand développement et très productive.

Précocité : tardive.

Origine : Italie.



## Siegel's Dark Stripes

Variété développée par John Siegel, De type beefsteak à la forme plus ou moins aplatie. Saveur agréable et bonne productivité

Port : Indéterminé.

Précocité : mi-saison.

Origine : USA.



## Silvery Fir Tree

Silvery Fir Tree

Fruit rouge rubis aplati de 100 à 200 grammes. En bouquet de 5 à 6 fruits.

Côtelage régulier en partie haute. Dépression moyenne à l'attache pédonculaire. Omphale discret en renflement. Chair ferme, bon goût Plant de 60 à 80 centimètres de hauteur à feuilles de carottes légèrement argentées.

Port : Déterminé.

Précocité : précoce.

Origine : Russie.



## Sink's yellow tits

Tomate de petit calibre à la saveur parfumée. la production de fruit est abondante.

Précocité : mi-saison.

Origine : USA.



## Skykomish

Variété récente créée et développée par Tom Wagner.

Très beaux fruits de 120 à 200 grammes à la robe orange.

Chair ferme à saveur fruitée, excellente.

Plante très résistante aux maladies et productive très tard dans la saison.

Port : Indéterminé.

Précocité : tardive.

Origine : USA.

## Smokey blue

Découverte en 2014 sur le catalogue Trade Winds Fruit.

Petits fruits ronds juteux à la saveur douce et équilibrée, très bonne production.

A utiliser en salade ou pour décorer des plats.

Précocité : mi-saison.

Origine : USA.



## Sophie's choice

Variété ancienne Originnaire d'Edmonton, en Alberta.

Très forte production même en extérieur malgré la taille du plant 0.80 cm, il faut tuteurer solidement.

Bonne saveur acidulée et parfumée. Culture en pot possible.

Port : déterminé

Précocité : précoce.

Origine : Canada.





## Sosulechka

Tomate allongée avec une pointe significative en extrémité. La production de fruit est très importante. De plus, la saveur des fruits est équilibrée et parfumée.

Précocité : mi-saison.

Origine : Inconnue.



## Sosulka Belaya

Variété Ukrainienne rare.

Fruit de 100 à 150 grammes, de type prune allongée se terminant par une petite pointe à robe blanc crèmeux à jaune pâle.

Chair de type pâte contenant peu de gel à saveur douce. idéale pour la confection de sauces ou à sécher.

Plante à très grand développement, très productive. Les fruits se conservent longtemps arrivés à maturité.

Synonyme: White Icicle

Précocité : mi-saison.

Origine : Ukraine.

## South African Black Mystery

Fruit couleur chocolat, épaules légèrement vertes produisant des fruits entre 200 à 500 grammes. Chair rouge et charnue avec très peu d'acidité et légèrement sucré.

Saveur très agréable avec un bon goût de tomate à l'ancienne.

Précocité : tardive

Origine : Afrique du Sud.



South African Black Mystery

## Southern Sparkle

Développée par le producteur de tomates Blane Horton , Missipi aux USA.

Cette variété a été commercialisé en 2015.

Son goût pourrait être comparé aux variétés type Pink Siberian Tiger ou Sgt Peppers. Fruit rond, rouge aux épaules antocyanes. Son poids varie entre 80 à 150 grammes.

Synonyme : Étincelle du sud.

Précocité : mi-saison.

Origine : USA.



## Sparks Yellow



Variété originaire de l'Etat du Kentucky aux Etats Unis. Les semences ont été données à Craig LeHouillier sous le nom de Yellow par un collectionneur, Don Sparks. La variété a été ainsi baptisée Sparks Yellow en l'honneur de ce dernier.

Fruit de 200 grammes environ à la robe jaune orangé.

Chair de bœuf ferme, à bonne saveur sucrée.

Plante à feuillage de pomme de terre à production tardive.

Précocité : tardive.

Origine : USA.

## Speckled Roman

Variété ancienne fixée, issue du croisement de Antique Roman et de Banana Legs.

Fruits cylindriques de 150 à 250 grammes se terminant par un tétou.

Chair dense contenant peu de graines à très bonne saveur qui en fait une polyvalente apte au séchage et à la consommation en frais.

Longue conservation à maturité.

Port : Indéterminé.

Précocité : mi-saison.

Origine : USA.



## Spot Yellow



Variété très récente développée par Brad Gates.

Fruit de 60 à 120 grammes à robe jaune canari.

Chair ferme et juteuse, à saveur inhabituelle avec des notes de citron. Plante productive.

Précocité : mi-saison.

Origine : USA.

## Spudatula

Variété à croissance indéterminée au feuillage de pomme de terre.

Fruit légèrement cordiforme à la robe bigarrée de bronze et rouge de 120 à 200 grammes à saveur très riche.

Précocité : mi-saison

Origine : USA.



## Sputnik

Variété originaire de Biélorussie, baptisée en l'honneur du premier satellite artificiel lancé par l'ex-URSS en 1957.  
Fruit de type beefsteak, chair de boeuf dense, son poids varie entre 180 à 350 grammes. Sa couleur rouge sombre et brun fait d'elle une très bonne tomate dans la sélection des variétés noires.  
Précocité : mi-saison  
Origine : Russie.



## Stetson's Yellow

Héritage de Jan Stetson (USA). Plant au feuillage RL. La saveur des fruits est riche et fruitée.  
Précocité : mi-saison.  
Origine : USA.

## Stolypin

La reine des conserves. Se tient fermement à la cuisson, aucune autre est son égale.  
Fruit de 80 à 120 grammes, à robe brillante. Chair ferme et parfumée, sa saveur est douce.  
Variété à croissance déterminée de plus ou moins 80 centimètres de hauteur, peut se cultiver sans tuteur sur lit de paille.  
Plante très résistante aux maladies, adaptée à la culture en conditions difficiles. Mise à fruit très précoce, à production importante et groupée, les fruits mûrs se conservant longtemps.  
En 2020, a aussi bien réussi sous tunnel qu'en plein champ.  
Port : Déterminé  
Précocité : précoce.  
Origine : Russie.



## Striped Sweetheart Black

Variété à croissance indéterminée au feuillage de pomme de terre.  
Fruit légèrement cordiforme à la robe bigarrée de bronze et rouge de 120 à 200 grammes à saveur très riche.  
Précocité : Tardive  
Origine : Canada.





## Sub Artic Plenty

Variété canadienne résistante au froid et créée et développée par Dr Harris de la Station de recherche de Beaverlodge (Alberta) dans ce but. Variété inscrite au GNIS. Même lorsque les nuits sont fraîches, les fruits se forment et peu de fleurs « tête de chat » sont à noter.

Croissance déterminée et assez rapide tout comme la production de fruits entre 40 et 80 grammes rarement plus. Cette variété supporte donc les climats frais ou saisons estivales courtes.

Port : déterminé

Précocité : hâtive.

Origine : Canada.

## Superexotica

Tomate avec une robe pourpre aux rayures vertes foncées. Saveur à la fois épicée et sucrée.

Précocité : mi-saison.

Origine : Russie.



## Super sioux

Variété développée en 1944 par l'université du Nebraska.

Fruits rouges à la peau un peu épaisse mais à la saveur équilibrée à la fois fruitée et acide.

A utiliser en salade mais aussi en cuisson. Très bon rendement pour un plant à mener en croissance semi-déterminée.

Port : Semi-déterminé / déterminé

Précocité : mi-saison.

Origine : USA.



## Sweet horizon

Cette tomate ancienne en forme de coeur est en provenance du Maryland. La saveur des fruits est bien équilibrée.

Précocité : mi-saison.

Origine : USA.





## Sweetheart Striped Dark

Fruit brun strié de vert de forme ronde à cordiforme. La productivité est excellente !

Port : Indéterminé.

Précocité : mi-saison.

Origine : USA.

## T

### Taïga



Variété à feuillage de pomme de terre créée par Karen Olivier et développée conjointement avec Marsha Eisenberg. Obtenue à partir du croisement de Ludmilla Pink Heart et de Captain Lucky. Fruit de 200 à 350 grammes à robe tricolore, un camaïeu de vert, jaune et rose. Chair bicolore, dense, parfumée, à saveur complexe. Plante à petit développement, adaptée à la culture en région à été court.

Précocité : mi-saison

Origine : Canada

### Taste

Variété très récente à grand développement créée par Fred Hempel. Les fruits à la robe rose strié de jaune orangé d'un poids moyen de 60 grammes sont portés par la plante en grappe de 6 à 8.

La chair juteuse à la saveur exotique destine cette variété à être consommée crue.

Port : Indéterminé.

Précocité : précoce.

Origine : USA.



### Taxi ou Yellow Taxi

Cultivar créé par le centre de recherches Occidental Art & Ecology Seeds Saving Program de Occidental en Californie, qui notamment, conserve de nombreuses semences de plantes.

Fruit de 80 à 200 grammes à forme variable qui va de ronde à pruniforme. Chair ferme, juteuse à saveur douce.

Plante très compacte et productive, cultivable aisément en pot.

Port : Déterminé.

Précocité : précoce.

Origine : USA.





## Tayin dy

Très peu de renseignement sur cette variété.  
Très jolie, excellent en goût et prolifique que demander de plus.  
Elle a pour particularité d'avoir sur une même grappe des gros fruits aplatis et rebondis mais aussi des fruits moyens en forme de grosse prune.  
Précocité : mi-saison.  
Origine : Inconnue.



## Teshcha Yazyk

Variété Russe rare, dont le nom traduit en Français signifie « Langue de Belle-mère ».  
Fruit de 150 à 200 grammes en forme de piment à pointe tronquée mesurant jusqu'à 15 centimètres de long.  
Chair charnue, juteuse contenant peu de graines, très parfumée. Idéale pour la confection de sauces mais aussi consommée en frais.  
Synonyme : Töshin Jazyk.  
Précocité : mi-saison.  
Origine : Russie.



## Téton de Vénus Blanc

Variété à fruits plus ou moins cordiformes se terminant par un téton, dont l'origine nous est inconnue.  
Fruits de 100 à 150 grammes contenant peu de graines. Chair à saveur prononcée de tomate contenant peu de gel, la destinant surtout au séchage.  
La chair devient farineuse à complète maturité.  
Bonne production de seconde partie de saison.  
Précocité : mi-saison  
Origine : Inconnue.



## Téton de Wepion

Variété rare sélectionnée et développée par Mathieu Wienne de Wépion en Belgique.  
Fruit de 100 à 150 grammes, rond se terminant par une pointe en sa partie apicale.  
Chair charnue à saveur douce.  
Plante compacte, productive.  
Précocité : mi-saison  
Origine : Belgique.

## The Musketeers

**Exclusivité Cultive ta rue !**

Obtention de Bruno Fournier : 2017.

Variante développée de la lignée EBRO 2014, « sœur » de Mlle Foriers de Pascal Antigny suite à une hybridation de Brad Gates en 2012 de Pink Berkeley Tie Die X Indigo Rose les arrière Grands-parents.

Baptisée lors de la fête des plantes d'Automne du Château de Saint Jean de Beauregard le 22 octobre 2018 par le Commissaire Général à la Gastronomie avec pour parrain et marraine Marc et Sandrine Armangau deux employés du château. Elle doit son nom au « surnom » Les Mousquetaires donné à l'équipe de Tomatophile / Cultiveta rue.

Petit fruit vert rayé de rose, chair verte avec un blush rose-violet très joli saveur équilibrée, bon rendement.

Précocité : mi-saison.

Origine : France.



## Thunder Mountain

Variété récente rare créée par Lee Godwin et obtenue par croisements successifs de Big Rainbow, Cherokee Purple et Bosque Blue.

Chair ferme, juteuse à saveur bien équilibrée.

Plante compacte et productive.

Port : Indéterminé.

Précocité : mi-saison.

Origine : USA.



## Tlacolula

Tomate à la forme rare et atypique de poire et côtelée à la fois. La production est abondante.

Précocité : mi-saison.

Origine : Mexique.



## Torbur's Terra Cotta

Introduite en 1893 par James Thorburn de New York. Une tomate différente aussi bien par sa couleur que par sa saveur.

Avec sa peau brun miel, sa chair rose orangé et une masse de graines vertes à peine mure. La tomate produit beaucoup pendant la mi-saison mais n'aime pas le temps frais de fin de saison.

Si vous en faites des coulis vous aurez l'impression d'une sauce à la citrouille mais avec une saveur florale. Bref, à découvrir !

Précocité : mi-saison.

Origine : USA.





## Tres Cantos

Variété ancienne espagnole. Fruit rond de 180 à 250 grammes à robe rouge brillante.

Chair ferme, juteuse, à saveur de tomate ancienne et parfumée.

Plante à développement moyen, très productive.

Précocité : mi-saison.

Origine : Espagne.

## True colors

Variété créée par Karen Olivier et développée conjointement avec Marsha Eisenberg à partir du croisement de Ludmilla Pink Heart et Captain Lucky. Fruit de 150 à 300 grammes à robe multicolore, mêlant le rose, le vert, le jaune et pourpre.

Chair charnue, juteuse à excellente saveur. Plante à feuille de pomme de terre à développement moyen, résistante aux conditions climatiques difficiles.

Précocité : mi-saison.

Origine : Canada.



© Cultive ta rue

## Tsarevich

Variété rare, très peu connue à grand développement au feuillage régulier.

La chair du fruit jaune uni est ferme, dense et juteuse.

La production est longue et régulière.

Port : Indéterminé.

Précocité : mi-saison.

Origine : Russie.

## Tschernij Prinz

Fruits aux saveurs fruités avec une note prononcée d'épices. La traduction en français de Chyorniy prinz est : Prince noir.

Synonyme : Chyorniy prinz.

Précocité : mi-saison.

Origine : Russie.





## Tschornoya Strastj

**Variété très rare**, dont nous avons reçu des semences de Tatjana, collectionneuse Russe et acclimatée dans notre jardin.

Son nom signifie Passion Noire.

Les fruits sont ronds avec une légère pointe apicale pour certains.

La chair est dense, juteuse, à la saveur fumée, caractéristique de certaines variétés dites noires.

Belle et longue production.

Port : Indéterminé.

Précocité : précoce.

Origine : Russie.

Cultive ta rue

## Tulip

Très belle variété apparue en 2020 et dont on a pas encore de littérature la concernant.

Fruit en forme de piment allongé, renflé en son milieu, et pointu. Chair ferme, contenant très peu de graines.

Saveur très douce. Plante moyennement productive.

On la retrouve sous le nom de *Tyulpan*, *Tyulpan Rozovyy*, *Tulip Pink*. Il en existe une autre de couleur orange que nous avons cultivée et mise en observation.

Précocité : mi-saison.

Origine : Ukraine.



## Turban turc écarlate

Variété ancienne originaire de Prusse mais produite aux USA dans les années 1880, cette variété a été présentée en 1879 par Mr E. Benary grainetier à Erfurt en Prusse.

Fruit rouge intense, piriforme très côtelé de 40 à 100g, ressemblant à un turban turc.

Saveur délicieuse, production abondante dès le début de saison, plant très ornemental et décoratif plant vigoureux atteignant les 2 mètres très peu de graines et celles-ci sont à "fleur de peau". A utiliser en salade ou en cuisson. Port indéterminé.

Précocité : précoce.

Origine : Russie (Prusse).

## Turks muts potato leaf

Tomate au gout épicé et bien équilibré. Feuillage pomme de terre.  
Précocité : mi-saison.  
Origine : Belgique.



## U

### Ukrainian Heart

Variété héritage issue de la collection de la famille O'Neill et citée dans le livre '100 heirloom tomatoes for American garden' de Carolyn Home. Fruits de 200 à 500 grammes, groupés par 2 ou 3. Chair très charnue contenant peu de graines dans les loges longitudinales. Saveur excellente, équilibrée et fruitée.  
Plante à grand développement et productive.  
Précocité : mi-saison.  
Origine : Ukraine.



### Ukrainka

Plant qui produit beaucoup de fruits très charnus en forme de cœur irrégulier.  
C'est Elena Rizvanova qui l'a nommé. Ce sont ses amis qui lui ont apporté ces tomates d'Ukraine et comme elle ne savait pas comment on les appelait, mais qu'ils avaient bon goût. Marina l'a appelé «Ukrainka».  
Excellente en salade ou pour mettre dans les sandwiches.  
Fruits rouge, de 150 à 300g, charnus.  
Précocité : mi-saison.  
Origine : Ukraine.



### USA Pointue

Petit fruit en de forme de cœur allongé. La chair est dense et présente un gout bien équilibré. Les pieds sont généreux en fruit!  
Port : Indéterminé.  
Précocité : tardive.  
Origine : USA.



## Ussirijskiy tigr

Variété rare originaire de Russie, très prolifique.  
Fruit jaune zébrés d'anthocyane chair jaune et juteuse, saveur équilibrée  
Port : Indéterminé.  
Précocité : mi-saison.  
Origine : Russie.



## V

## Valencia

Variété ancienne issue de plusieurs améliorations successives de Jubilé.  
Fruit de 100 à 200 grammes. Chair ferme, très parfumée, à saveur complexe avec une pointe d'agrumes.  
Plante sans soucis, productive.  
Précocité : mi-saison.  
Origine : USA.



## Vallin Orange

Fruit orange rond et lisse à saveur très douce.  
Bouquets de 3 ou 4 fruits, idéale en salade  
Plant n'excédant pas les 120 cm.  
Port : Déterminé.  
Précocité : tardive.  
Origine : Belgique.



## Vernissage Black

Variété récente développée par Ruslan Dukhov, feuillage régulier.  
Fruit de 50 à 100 grammes type prune légèrement allongée à robe acajou strié de vert.  
Chair juteuse à la saveur fumée.  
Plante productive.  
Port : Indéterminé.  
Précocité : mi-saison.  
Origine : Ukraine.



## Verte de Huy

Variété rare originaire de la région de Huy en Belgique où elle y est cultivée depuis très longtemps.  
Fruit arborant une belle Robe verte se couvrant d'ambre à maturité, possibilité d'un voile rosé sur l'extrémité apicale.  
Chair très parfumée à la fois juteuse et fondante, elle devient très sucrée à parfaite maturité.  
Plant de 130 cm de hauteur.  
Précocité : mi-saison.  
Origine : Belgique.



## Véronique

Variété créée par Sakata Seeds, qui ne la distribue plus, elle a été stabilisée.  
Fruit très long à chair ferme, parfumée, contenant que très peu de graines. Assez polyvalente en cuisine, elle se tient bien à la cuisson.  
Plante résistante aux maladies telles que le Fusarium, le Verticillium et aussi aux nématodes.  
Port : Déterminé  
Précocité : mi-saison  
Origine : USA

## Viagra

Variété Russe destinée à la culture sous serre développée par la société Gavrich.  
Fruit de 100 à 150 grammes en général rond, dont la forme peut varier en fonction de la taille. Robe chocolat avec traces vertes aux épaules.  
Chair ferme, juteuse à bonne saveur, très parfumée. Les fruits se conservent longtemps arrivés à maturité.  
Plante à grand développement très productive.  
Précocité : mi-saison.  
Origine : Russie.



## Vincent's White

Variété née d'un croisement de Shah ou d'une lignée de cette dernière.  
Fruit de 200 à 350 grammes à robe blanc crémeux, pouvant se voiler de rose en partie apicale. Chair dense, juteuse, parfumée à saveur douce.  
Plante à feuillage de pomme de terre, productive.  
Précocité : mi-saison  
Origine : USA



## Vinnaya Buktha

Variété très rare.

Plante à croissance indéterminée de petit développement au feuillage régulier.

Fruit rond moyen de 150 à 200 grammes à la robe pourpre foncé.

Chair juteuse à l'excellente saveur complexe mêlant des notes de fumée et d'épices.

Précocité : mi-saison.

Origine : Russie.



## Vintage Wine

Variété à feuillage de pomme de terre développée à partir d'une lignée créée par Tom Wagner.

Fruit de 200 à 300 grammes à robe magnifique robe striée. Chair juteuse à bonne saveur. Plus les fruits sont mûrs, meilleure est la saveur.

Plante à développement moyen.

Précocité : mi-saison

Origine : Pays-Bas



## Viva le Bruno

Variété créée et nommée ainsi par Dean SLATER grand hybrideur américain en hommage au travail de sélection effectué par Bruno FOURNIER sur les croisements de Dean.

Fruits moyens de couleur verte rayées de jaune. Bon rendement, saveur agréable.

Précocité : mi-saison.

Origine : USA.



## Volovo Srce

Les pieds de cette variété produisent beaucoup de fruit de taille moyenne. Ces fruits présentent souvent des épaules vertes même à maturité.

Port : Indéterminé.

Précocité : mi-saison.

## Voyage

Variété ancienne fixée (ni hybride, ni OGM) aussi appelée « tomate des voyageurs » est une variété étonnante multi-siamoise pouvant même être difforme.

Fruit rouge en forme de goutte d'eau, de 80 à 100 grammes.

Bien difficile de retrouver l'ombilic dans cet enchevêtrement.

Chair épaisse, juteuse et sucrée.

Peut être utilisé en apéritif, il suffit de détacher les quartiers un par un attention Variété à protéger ou isoler car son pollen à "contaminer" les autres variétés.

Port indéterminée.

Précocité : précoce.

Origine : Guatémala.



## W



### Walthrup Green

Cette variété présente un haut rendement. Et de plus, la saveur des fruits est exquise, bon équilibre des arômes et douceur à souhait. Un petit joyaux!

Port : Indéterminé.

Précocité : tardive.

Origine : USA.



### Weinberg

Petite tomate bigarrée rouge foncé et vert, très jolie, chair rouge foncé, saveur équilibrée, utilisable pour les salades.

Feuillage rugosa,.

Port : Indéterminé.

Précocité : mi-saison.

Origine : Italie.

Origine : USA.



## Wessel's Purple Pride

Variété à croissance indéterminée au feuillage régulier à grand développement.

Fruit allongé de type piment de couleur pourpre aux épaules vertes de 150 à 250 grammes.

Chair type paste, est considérée par beaucoup comme la meilleure pour la confection de sauces et peut être aussi consommée fraîche.

Très productive.

Précocité : Tardive.

Origine : USA.



## Wilde Tiger

Variété récente créée par Lee Goodwin de J & L Garden.

Fruits en forme de prune allongée se terminant par une pointe.

Robe bicolore verte striée de orange.

Chaire très juteuse à la saveur légèrement acidulée.

Plante très productive.

Port : Indéterminé.

Précocité : mi-saison.

Origine : USA.

## White Princess

Les bouquets de fruit sont imposants. La production de fruits est importante. A maturité, l'épiderme reste blanc crémeux.

Précocité : tardive.

Origine : Inconnue.



## White Zebra

Variété développée et stabilisée par un jardinier amateur dans la région de San Francisco.

Fruit de 100 à 150 grammes, rond aux épaules un peu rebondies à la robe qui passe de crème zébré de vert à jaune très pâle, les striures devenant presque invisible à complète maturité.

Chair juteuse à saveur équilibrée en sucre et acidité. A déguster pas trop mûr afin que les parfums d'expriment pleinement.

Plante compacte à croissance déterminée très productive.

Port : Déterminé.

Précocité : mi-saison.

Origine : USA.





## Wolwerine

Sur la robe, nous retrouvons des traces d'anthocyane, ce qui donne cet aspect atypique ! Plant vigoureux produisant de nombreux fruits. Variété développée par Dean Slater à partir d'un croisement de Reinhart Kraft.

Précocité : mi-saison.

Origine : Allemagne / USA.

## X



## Xanadu Green Goddess

Variété très récente développée par notre amie Tricia Rosamilia. Croissance indéterminée au feuillage régulier.

Petit fruit rond à la robe vert zébré de nuances plus foncées aux épaules bleu foncé. (Anthocyanes)

Excellente saveur si consommée avant mûrissement avancé.

Variété productive.

Précocité : mi-saison.

Origine : USA.

## Y

## Yantarnaya Komnata

Variété rare du patrimoine de Lettonie. Fruit de 200 à 350 grammes à robe verte qui prend des teintes ambrée, un blush rose pouvant apparaître en partie apicale à complète maturité.

Chair dense, juteuse et parfumée. La saveur est fruitée et rafraichissante. Excelle en salades.

Plante longuement productive qui peut être conduite en déterminée et cultivée en pot. Très bonne résistante aux aléas climatiques de l'année 2020.

Précocité : mi-saison.

Origine : Lettonie



## Yellow Out Red

Fruit à robe jaune à rose pastel à maturité. Les pieds sont vigoureux.

Port : Indéterminé.

Précocité : tardive.

Origine : Inconnue.

## Yellow Fire

Variété d'origine certaine inconnue.

Plante à grand développement portant des fruits allongés se terminant souvent par une pointe encapuchonnée à la robe magnifique striée qui allie rouge, orange et jaune.

Bien que de type paste, cette variété aux qualités supérieures à ce type la destine à la confection de salades et plats cuisinés.

Très bonne et longue production.

Port : Indéterminé.

Précocité : précoce.

Origine : Inconnue.



## Yellow furry boar

Création récente de Brad Gates, USA. Fruits ronds d'un joli jaune citron discrètement rayés de vert, la couleur prend une teinte orangée à mûrissement complet.

L'aspect est mat et duveteux la rendant surprenante. La saveur est extra douce. La peau est ferme mais très facile à peler ce qui est très agréable dans une salade.

Précocité : mi-saison.

Origine : USA.



## Yellow Niunai

Les plants de cette variété produisent des bouquets avec un nombre important de fruits. Variété adaptée pour réaliser des tomates séchées.

Précocité : mi-saison.

Origine : Chine.



## Yellow Perfection

Variété héritage très ancienne originaire d'Angleterre où on en retrouve la trace à la fin du 19ème siècle.

Petit fruit jaune rond et lisse. La chair est très juteuse, la saveur est très bonne. Variété à feuillage de pomme de terre. Tendance à l'éclatement circulaire.

Précocité : mi-saison.

Origine : Angleterre.



## Yellow Stone

Fruit à la saveur douce avec une note fruitée. Tomate bicolore à maturité.  
Plant au feuillage RL.  
Précocité : tardive.  
Origine : Inconnue



## Yellow Taste

Variété très récente développée par Fred Hempel de Artisan Seeds.  
Fruits en forme de prune allongée se terminant souvent par une minuscule pointe.  
Robe jaune striée de rose et de jaune plus foncé.  
La chair est très juteuse à saveur très douce avec des notes de fruits tropicaux.  
Très belle production.  
Port : Indéterminé.  
Précocité : précoce.  
Origine : USA.



## Ying yang

Variété qui nous a été envoyée par un ami au Japon.  
Petits fruits rouges allongés et à facettes, très bonne récolte les fruits sont charnus, variété idéale pour coulis, sauce ou séchage.  
Précocité : mi-saison.  
Origine : Japon.

## Yubileynyi Tarasenko

Obtention de Fedor Tarasenko en 1987.  
Plante à croissance vigoureuse indéterminée au feuillage régulier.  
Petit fruit rouge de 100 à 150 grammes se terminant par un téton, belle robe rouge.  
Chair ferme à la saveur sucrée et délicieuse. La taille des fruits et leur bonne tenue à la cuisson en font une variété apte à tous les usages, notamment aux conserves.  
Plante très productive.  
Précocité : mi-saison.  
Origine : Ukraine.



# Z

## Zalais Pipartomats

Variété rare, à croissance indéterminée à grand développement au feuillage régulier.

Fruit de 100 à 200 grammes très allongé, légèrement recourbé se terminant en pointe.

De couleur verte, à maturité se voile de jaune.

Chair riche en matières sèches la réservant au séchage ou à la confection de sauce.

Variété productive.

Précocité : mi-saison.



## Zaryanka

Variété originaire de Sibérie, sa traduction approximative donne « lever de soleil », ou « Sunrise » en anglais. Fruit rouge rosé de 80 à 180 grammes, rond, aplati et discrètement côtelé.

Bouquets d'une dizaine de fruits. Chair ferme à la saveur moyenne. Plant compact et buissonnant à croissance semi-déterminée pour les uns et déterminées pour les autres. Bonne production et précoce.

Synonyme : Zarianka.

Port : Semi-déterminé

Précocité : Tardive.

Origine : USA.



## Zebra picante

Variété développée par Tom Wagner. Jolis fruits ronds zébré de vert et de rouge, avec une production très abondante.

La saveur est très agréable, épicée et équilibrée.

Précocité : mi-saison.

Origine : USA



## Zébrée d'Hokkaido

Très peu de renseignement sur cette variété qui nous a été fourni par un correspondant japonais qui la cultive depuis plusieurs années.

Joli fruit strié rouge et or, très prolifique, saveur agréable.

Port : Indéterminé.

Précocité : mi-saison.

Origine : Japon.



## Zlatava

Variété originale, peu cultivée.

Petit fruit de plus ou moins 100 grammes à robe orange et à forme variable de ronde à cordiforme.

Chair ferme, très juteuse à saveur douce de couleur presque rouge qui donne un effet visuel culinaire certain.

Plante à grand développement et productive, résistante aux maladies.

Port : Indéterminé.

Précocité : mi-saison.

Origine : République tchèque.

## Zloty Ozarowski

Variété à croissance indéterminée au feuillage régulier à grand développement.

Fruit rond de 120 à 150 grammes à robe orange.

Chair ferme, juteuse et sucrée.

Très productive.

Précocité : précoce.

Origine : Pologne.



## Zolotoj samorodok

Variété remarquable pour la saveur de ses fruits : sucrée, parfumée. Bonne production malgré le port déterminé.

Port : déterminé

Précocité : mi-saison.

Origine : Russie.



## Zolotoy Korol

Cette variété présente des fruits cordiformes trapus. La production est abondante. La saveur est exceptionnelle, les arômes sont riches, fruités.

En un mot : une référence !

Port : Indéterminé.

Précocité : mi-saison.

Origine : Russie.





## Zolotye Gory Medeo

Variété qui mérite son nom, qui, traduit signifie « Miel des Montagnes d'Or ».  
Fruit cordiforme contendant, légèrement tronqué. Chair dense, bicolore, lavée de rose et/ou de rouge en son centre, contenant peu de graines.  
Saveur exceptionnelle rappelant la poire.  
Plante productive, résistante aux aléas climatiques et aux maladies.  
Précocité : tardive.  
Origine : Kazakhstan.



## Zunami

Fruit rond, rose tirant sur le rouge.  
Chair de bœuf d'excellente saveur, chair sucrée qui confirme que la tomate est bien un fruit.  
Port : Indéterminé.  
Précocité : mi-saison.  
Origine : Inconnue.





# NOS TOMATES A GROS CALIBRE

A.....	211	O.....	290
B.....	221	P.....	293
C.....	235	Q.....	299
D.....	244	R.....	299
E.....	249	S.....	306
F.....	251	T.....	315
G.....	253	U.....	318
H.....	263	V.....	319
I.....	267	W.....	320
J.....	268	X.....	322
K.....	270	Y.....	322
L.....	276	Z.....	324
M.....	279		
N.....	288		

**Les variétés ayant cette couleur de fond sont des variétés dites "Anthocyanes". Protégez les fleurs avec des sachets d'organza.**



[Sommaire p.2](#)

[DWARF](#)

[CERISE](#)

[COCKTAILS](#)

**CULTIVE  
TA RUE**

[PETIT/MOYEN](#)

[GROS](#)

210

## 1884 Purple

Variété à croissance indéterminée au feuillage régulier.  
Gros fruit rond de 200 à 400 grammes à la robe pourpre foncé.  
Chair juteuse à saveur exceptionnelle.  
Mutation spontanée de 1884.  
Précocité : Tardive.  
Origine : Canada.



## A



## Abakanskiy Rozovyi

Variété héritage à croissance indéterminée au feuillage régulier.  
Gros fruit cordiforme rose de 250 à 500 grammes.  
Chair charnue contenant peu de graines.  
Précocité : Mi-saison.  
Origine : Russie

## Abraham green

Variété très récente à croissance indéterminée au feuillage régulier.  
Fruit rond de 150 à 200 grammes de type GWR (qui reste vert au mûrissement).  
Belle couleur vert éclatant de l'épiderme et de la chair qui est d'excellente saveur et juteuse.  
Précocité : mi-saison.  
Origine : USA.



## Absinthe

Variété à croissance déterminée ou semi déterminée au feuillage régulier issue du croisement de deux variétés à fruits verts, Emerald Evergreen et Aunt Ruby's German Green.  
Fruit moyen rond légèrement aplati de 150 à 250 grammes à la robe verte.  
Chair juteuse et fruitée, excellente à consommer fraîche.  
Précocité : mi-saison.  
Origine : USA.

## Accordéon rouge

Une variété originaire des USA. D'un joli rouge vif, la forme est originale. Gros fruits rouges très plissés comme un accordéon. Chair douce, sucrée, et équilibrée. Tomate passe partout aussi bien pour la confection de salades, qu'à cuisiner en sauces ou coulis... La tomate étant légèrement creuse on peut aussi la farcir. Plant rustique résistant, à cultiver en serre ou à l'extérieur. (photo de fruits non mûres)  
Précocité : mi-saison.  
Origine : USA.



## African Beefsteak

Variété qui serait d'origine Américaine, bien que son nom ne le laisse pas à penser ! Développée par Letherman's dans l'Ohio pour le commerce. Gros fruits de type beefsteak à forme variable parfois légèrement cordiformes de 250 à 500 grammes voir jusqu'à un kilogramme dans de bonnes conditions culturales. Chair de bœuf dense et juteuse contenant peu de graines à saveur de tomate ancienne.  
Précocité : tardive.  
Origine : incertaine

## Afternoon Delight

Plante vigoureuse indéterminée à feuillage régulier. Les fruits de 250 à 500 grammes sont aplatis, bicolores jaune/rouge avec des traces d'anthocyane. Belle chair dense bicolore de très bonne saveur.  
Origine : Pologne.



## Aker's west virginia

Variété de tomate rouge en provenance de Virginie Occidentale réhabilitée par Carl Aker. Les bouquets sont constitués de nombreux fruits de bonne taille. Les pieds sont robustes et offrent une grande productivité. Le gout de cette tomate est bien équilibré. Variété de mi-saison, fin de saison.  
Précocité : tardive.  
Origine : USA.



## Alice's dream

Variété très récente issue d'un croisement accidentel entre Blue Gold et une inconnue de type indigo.

Plante à croissance indéterminée au feuillage régulier.

Fruit moyen de 150 à 300 grammes à la robe magnifique orangé foncé et noir.

La chair est juteuse, saveur complexe avec des arômes d'agrumes.

Précocité : mi-saison.

Origine : Pologne.



## Allegany sunset

Variété de tomate orange avec des stries orange foncé à rouges. Cette variété de tomate se distingue pour son gout délicat, subtil, et bien équilibré. De plus la productivité est importante. En revanche, la maturité se situe entre mi-saison et tardive.

Précocité : mi-saison / tardive.

Origine : Inconnue.



## Allemande

Variété qui serait originaire d'Allemagne. Fruit de 200 à 300 grammes, légèrement côtelé en sa partie haute à robe bigarrée de rouge, orange, rose et jaune.

Chair de type ananas, dense à saveur bien équilibrée entre sucre et acidité. Plante très productive.

Précocité : mi-saison.

Origine : Allemagne.



## Almansa

Variété Espagnole qui nous a été offerte par un collectionneur de ce pays. Peu de renseignements la concernant. Sur un forum la description est très laconique : « variété Espagnole ». Il semblerait qu'elle soit originaire de la région d'Almansa ville de la Province d'Albacete.

Gros fruit de 300 à 600 grammes, très aplati aux épaules côtelées. Robe rose unie.

Chair ferme à saveur assez douce. Plante à très grand développement à longue production et régulière jusqu'à tard dans la saison.

Précocité : mi-saison.

Origine : Espagne



## Amana Pink

Fruit rose ovale à cordiforme de taille importante (300 à 600 grammes). La saveur des fruits est douce et subtile ! il s'agit d'une variété à feuille "de pomme de terre". La productivité est toujours au rendez-vous !  
Précocité : tardive.  
Origine : Allemagne.



## Amazon chocolate

Variété de tomate noire au gout prononcé mais équilibré. La productivité est importante. Plant à feuille de pomme de terre.  
Précocité : mi-saison.  
Origine : Inconnue.

## Amerikansky Dlinnoplodny

Variété rare, ancienne.  
Plante à croissance indéterminée de grand développement au feuillage régulier.  
Gros fruit en forme de poids d'horloge ou de prune allongée de 200 à 300 grammes à la robe rouge unie.  
Chair très ferme contenant très peu de graines à l'excellente saveur.  
Précocité : Tardive.  
Origine : Russie



## Amish farmer doughnut

Tomate rouge à rouge sombre de bon calibre. La productivité est au rendez-vous.  
Précocité : mi-saison.  
Origine : Inconnue

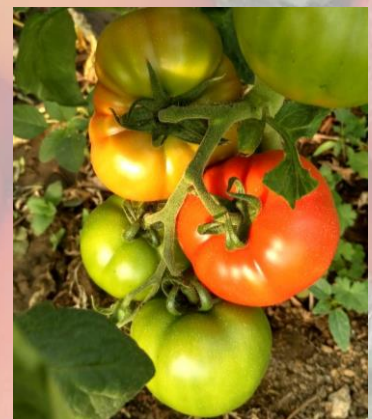



© Cultive ta rue

## Amish Orange Sherbet

Variété héritage cultivée par la communauté des Amish en Pennsylvanie.

Gros fruit orange abricot, aplati aux épaules légèrement côtelées. Chair de bœuf juteuse à l'excellente saveur douce, équilibrée en sucre et acidité.

Plante à grand développement, généreuse production jusqu'aux gelées.

Port : Indéterminé.

Précocité : mi-saison.

Origine : Inconnue.



© Cultive ta rue

## Amish pink

Variété d'origine amish, assez rare. Fruit d'un rose profond de type beefsteak.

La saveur est exceptionnelle. La production est abondante mais tardive.

Précocité : tardive.

Origine : Allemagne / USA

## Amish potato leaf

Cette variété a été obtenue par Douglas Wallace Du Minnesota. Ces fruits roses sont réputés par leur goût non acide. Les feuilles sont en forme de feuille de pomme de terre. La productivité est correcte et régulière. Nous pensons que cette variété est d'origine allemande mais sans aucune certitude.

Précocité : mi-saison.

Origine : Allemagne.



© Cultive ta rue



## Ananas RL

Gros fruits charnus bicolores à la saveur incomparable des bicolores. Elle est sucrée, juteuse, parfumée, très proches de l'ananas à feuilles de pomme de terre.

Plant d'environ 1,20m à feuilles régulières. L'origine de cette tomate est inconnue.

Précocité : tardive.

Origine : Inconnue.



## Ananas Zebra

Variété rare. Récente sélectionnée développée par notre ami Jean-Pierre Téjéro.

Plante à croissance indéterminée au feuillage régulier.

Très beau gros fruit rond renflé de 300 à 500 grammes à la magnifique robe rose/rouge zébrée de vert.

Chair de type ananas juteuse, parfumée à l'excellente saveur.

Précocité : mi-saison.

Origine : USA.

## Ananas Noir

Fruit de grande taille multicolore jaunâtre à orangé en passant par le pourpre. Le goût de ces fruits est bien équilibré et très fruité. Plant à feuilles régulières. Cette variété a été développée par Pascal Moreau (Belgique).

Précocité : mi-saison.

Origine : Belgique.



## Anawine

Variété de type ananas qui serait issue d'une hybridation accidentelle entre Ananas et Red Brandywine et sélectionnée par monsieur Didier Meunier. Robe jaune marbrée d'orange foncé, couleurs que l'on retrouve dans la chair très juteuse à l'excellente saveur fruitée.

Très belle production de fruits résistants à l'éclatement.

Port : Indéterminé.

Précocité : mi-saison.

Origine : France.

## Andizhanskie

Variété originaire d'Andjan en Ouzbékistan.

Variété très précoce pour une tomate de cette taille, la chair est dense et charnue, le fruit est cordiforme plus ou moins arrondi, la saveur est agréable sans acidité, très bon rendement tout au long de la saison.

Feuillage régulier et vaporeux.

Très peu de graines donc stock faible.

Précocité : Précoce.

Origine : Ouzbékistan





## Andy's stripes

Variété récente de tomate rouge à rouge sombre. Tomate de bonne qualité gustative.

Précocité : tardive.

Origine : Inconnue



## Anna Margaret's Heart OP

Variété héritage familiale dont le nom a été donné par George Liptak en 2008 en l'honneur de sa tante née en 1913 qui a jardiné jusqu'à l'âge de 98 ans et de qui il tenait les semences.

Fruit cordiforme de 250 à 350 grammes, à la robe rose, presque rouge.

Chair de bœuf charnue contenant peu de graines à saveur équilibrée entre sucre et acidité.

Précocité : mi-saison.

Origine : USA.



## Anna Maria's Heart

Variété à croissance indéterminée au feuillage régulier.

Gros fruit cordiforme rose de 250 à 400 grammes.

Chair très dense à bonne saveur contenant peu de graines.

Précocité : Mi-saison.

Origine : Russie.



## Anna's Kennedy

Variété à croissance indéterminée au feuillage régulier.

Les semences de cette variété ancienne nous ont été données par un collectionneur Américain.

Gros fruit parfaitement cordiforme rose foncé de 200 à 300 grammes.

Chair dense, ferme avec peu de gel et de graines au bon goût de toute ancienne.

Variété productive.

Précocité : mi-saison.

Origine : USA.

## Anzhela Gigant Ukrainskaya

Variété héritage rare d'Ukraine de la famille Khilenko.  
Très gros fruit en forme de poire aplatie.  
Chair de bœuf très dense contenant peu de graines à saveur forte de tomate ancienne.  
Belle production jusqu'à tard dans la saison sur une plante à grand développement pour une déterminée. Prévoir un bon tuteurage pour chaque branche.  
Port : Déterminé.  
Précocité : mi-saison.  
Origine : Ukraine.



## Aprikosovyy Lapot

Variété très originale Russe, sur laquelle que très peu de renseignements sont disponibles.  
Fruit plus ou moins cordiforme, à robe rouge intégralement couverte de duvet.  
Chair charnue, rouge framboise, juteuse à bonne saveur.  
Plante à port semi-déterminé au feuillage argenté également duveteux (gène laineux).  
Très productive toute la saison.  
Synonyme: АПРИКОСОВЫЙ ЛАПОТ  
Port : semi-déterminé  
Précocité : mi-saison.  
Origine : Russie.



## Arkansas marvel

Cette variété de tomate est remarquable pour ses qualités gustatives. En effet, nous avons un subtil équilibre entre les saveurs fruitées et acidulées. De plus, les plants offrent une production de tomate importante. En revanche, il s'agit d'une variété d'arrière-saison.  
Précocité : tardive.  
Origine : USA.



## Armenian

Variété à croissance indéterminée au feuillage régulier.  
Gros fruit aplati, côtelé de plus de 300 grammes, certains atteignant 1 Kilo, à la robe bicolore jaune orangé avec traces de rouge.  
La chair est de type chair de bœuf jaune marbrée de rouge, contenant peu de graines à la saveur équilibrée entre sucre et acidité.  
Précocité : Tardive.  
Origine : Arménie.



## Athens

Variété héritage grecque déjà connue en 1958, considérée en voie de disparition et inscrite au Seeds Savers Yearbook en 1989.  
Gros fruit de 200 à 350 grammes à chair dense, ferme, à très forte saveur de tomate ancienne, certains disent qu'elle est même légèrement salée.  
Très bonne variété à consommer en cru et qui se tient bien à la cuisson, notamment farcie.  
Bonne productivité.  
Précocité : mi-saison.  
Origine : Grèce.

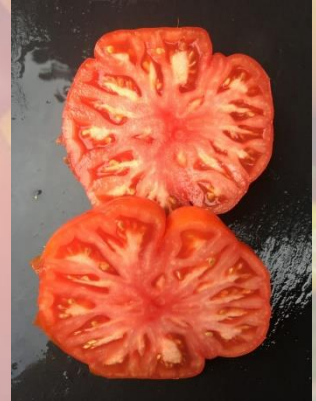

## Aunt Ginnie's purple

Variété héritage d'origine Allemande mais conservée dans la famille de Rick Burkhart à Indianapolis pendant plus de 30 ans.  
Fruit rose sombre aplati aux épaules vertes, chair de bœuf charnue, très belle saveur douce et sucrée comparable à celle de "Brandywine"  
Feuilles de pomme de terre plan à fort développement fruit dépassant fréquemment les 500 gr.  
Croissance : indéterminée.  
Origine : Allemagne.

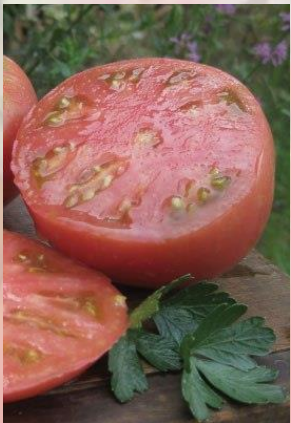

## Aunt lou's underground railroad

Fruit rose à la saveur délicate et douce. Cette variété a pour origine l'Ohio aux Etats unis. Plant robuste à feuille RL. La production de fruit est au rendez-vous.  
Précocité : mi-saison.  
Origine : USA.





## Aunt Sophie

Variété très peu connue découverte par le Dr Carolyn Male, et originaire de l'Etat du Vermont aux Etats Unis.

Fruit moyen à gros plus ou moins cordiforme, parfois à robe orange très brillante.

Chair dense, ferme contenant de petites graines à très bonne saveur plutôt sucrée.

Précocité : tardive.

Origine : USA.

## Aussie

Variété fixée et originaire d'Australie.

Fruit très côtelé de type beefsteak, chair de bœuf, saveur riche et douce.

Dépression forte à l'attache pédonculaire. Gros fruit rouge de 300 grammes à 1 kilogramme.

Bonne résistance aux maladies dans nos cultures.

Précocité : tardive.

Origine : Australie.

Pas encore de photos pour cette variété



## Avstraliyskiy Gigant Pobeditel OP

Variété héritage rare Russe, découverte par Natalia Khilenko, qui avec sa famille recherche les variétés de tomates Russes anciennes depuis des décennies.

Gros fruits de type beefsteak de 200 à 400 grammes, aplati aux épaules légèrement rebondies.

Chair de bœuf charnue, juteuse à saveur douce, au parfum de tomate ancienne.

Plante productive et résistante aux aléas climatiques tels que ceux de 2019.

Précocité : mi-saison.

Origine : Russie.



## Azoychka russian

Cette variété produit des fruits au goût exquis, d'une grande douceur. Malgré le port semi déterminé, la production est importante.

Port : semi-déterminé

Précocité : mi-saison

Origine : Russie.

## B

### Babushkina Radost

Variété héritage Russe rare, issue de la collection de la famille Khilinko qui recense et sauvegarde les variétés anciennes Russes depuis des décennies. Gros fruit de type beefsteak de 300 à 450 grammes, aplati aux épaules renflées dont le nom signifie « Joie de grand-mère ».

Chair Charnue, juteuse contenant peu de graines à saveur sucrée.

Plante très productive.

Synonyme: бабушкина радость.

Précocité : mi-saison.

Origine : Russie.

Pas encore de photos pour cette variété



### Bandelier

Superbe tomate, développée récemment, noire avec des stries vertes. Ses qualités gustatives ne sont plus à démontrer ! Plant de petite taille.

Précocité : mi-saison.

Origine : USA



### Bangladesh Heart

Variété qui serait originaire du Bangladesh.

Gros fruits rouges cordiformes, très charnus contenant peu de graines.

Bonne saveur d'antan, variété qui fera merveille en salade mais aussi en sauce.

Autre nom : Bangladesh oxheart.

Précocité : tardive.

Origine : Bangladesh.



### Basinga

Variété dont l'origine serait les USA.

Tomate jaune clair, côtelé à chair de boeuf dense et épaisse, douce et parfumé.

Gros fruit entre 300 à 500 grammes.

Précocité : mi-saison.

Origine : USA.



## Batyany

Variété originaire et très populaire en Russie et tout particulièrement en Sibérie, d'où cette variété a obtenu de très bons résultats par des éleveurs sibériens qui ont adapté la culture dans des conditions climatiques très difficiles. Le meilleur rendement c'est de conduire le plant sur 2 tiges. Fruit en forme de cœur rose, légèrement allongé, poids entre 250 à 600 grammes. Chair de bœuf dense à la saveur très parfumée, riche et sucrée.

Précocité : mi-saison.

Origine : Russie.



## Beaurepaire

Variété originaire de la ville de Beaurepaire en Isère, elle est surtout connue et cultivée en région Rhône-Alpes.

Gros Fruit rouge entre 200 à 400 grammes, fruit bien en chair, s'apprécie en salade mais aussi en cuisine.

Très bonne qualité gustative, une variété tardive et résistant bien à la chaleur.

Port : Déterminé

Précocité : Tardive.

Origine : France.



## Beauty lottringa

Fruit côtelé et plat de couleur rose/rouge.

Poids variable de 200 à 1000 grammes. Tomate idéale à farcir de part ses loges bien marquées. A conduire en déterminé, le plant atteignant au maximum 150 cm.

Production abondante.

Port : Déterminé

Précocité : Tardive.

Origine : Angleterre.



## Beauty mark

Tomate striée avant maturité et ensuite elle vire sur le jaune et les stries s'effacent. Le calibre moyen est de 150-300 gr. Parfois, certains fruits peuvent être en forme cœur de bœuf sur le plant. La production de tomate est abondante.

Précocité : mi-saison.

Origine : USA.



## Beauty Lottringa Orange

Variété rare dont l'origine est incertaine, Américaine ou Russe, où elle est connue sous le nom de Lotaringskaya Krasavica Oranzhevaya.  
Fruit aplati, nervuré de 250 à 500 grammes à robe orange unie.  
Chair à loges creuses contenant que peu de graines et de gel. Fruit idéal à farcir, qui se tient bien à la cuisson.  
Plante à grand développement et à belle production.  
Précocité : tardive.  
Origine : Incertaine.



## Beauty Queen Heart

Variété très récente développée par Brag Gates, dont le standard ne serait pas complètement stable selon certains jardiniers.  
Plante à croissance indéterminée à feuillage régulier.  
Fruit moyen cordiforme à la magnifique robe jaune bigarée de rouge.  
Chair dense et juteuse à la saveur fruitée.  
Précocité : Mi-saison.  
Origine : USA.

## Behemoth King

Variété à croissance indéterminée au feuillage régulier.  
Très gros fruit pouvant atteindre un kilo.  
Robe rose foncé.  
Chair très dense contenant peu de graines à la saveur très complexe.  
Belle production d'arrière-saison.  
Précocité : Tardive.  
Origine : USA.



## Belaya Vishnya

Variété Russe assez peu connue qui aurait été créée pour le commerce.  
Fruit cordiforme, parfois plus ou moins aplati de 200 à 400 grammes.  
Robe qui devient blanche à complète maturité en passant par le jaune pâle.  
Chair dense, charnue blanche avec un blush rose, à excellente saveur et très parfumée.  
Précocité : mi-saison.  
Origine : Russie.

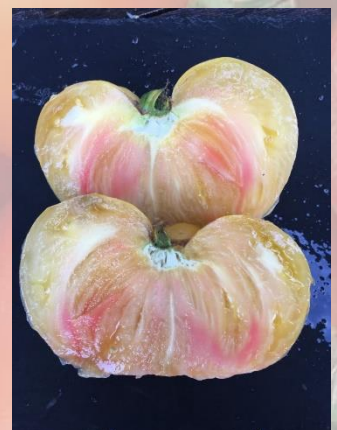



## Belle Rousse

Variété rare, dont l'origine est incertaine, peut-être de France ?  
Fruit de 200 à 400 grammes, à robe rouge orangé, à chair dense, parfumée. Excellente saveur.  
Plante à grand développement et productive.  
Précocité : mi-saison.  
Origine : France (incertaine).



## Berkeley Tie Dye Green

Variété récente à croissance indéterminée au feuillage régulier développée par Brad Gates.  
Fruit rond de 150 à 300 grammes à la robe tricolore qui mélange le vert, le rouge et l'ambre.  
Chair de même couleurs, juteuse à la saveur équilibrée entre sucre et légère acidité.  
Plante productive.  
Précocité : mi-saison.  
Origine : USA.

## Bezrazmernyi

Gros fruit dont la forme peut être cordiforme à plus ou moins aplati selon la taille.  
Chair de bœuf dense et juteuse contenant peu de graines à l'excellente saveur.  
Plante très productive.  
Port : Indéterminé.  
Précocité : mi-saison.  
Origine : Russie



## Belarusian Heart

Variété rare originaire de Biélorussie.  
Gros fruits cordiformes de 250 à 500 grammes et parfois plus.  
Chair de bœuf dense, charnue et juteuse contenant peu de graines. Saveur équilibrée entre sucre et acidité, parfumée.  
Très belle production.  
Variété très adaptée aux mauvaises conditions météorologiques et résistante aux maladies.  
Port : Indéterminé.  
Précocité : mi-saison.  
Origine : Biélorussie.







## Bianca Grande

Fruit blanc jaune d'une grande qualité gustative. C'est une variété assez productive.  
Précocité : mi-saison.  
Origine : Inconnue.

## Big orange SSE 194

Tomate de 150 à 300 grammes jaune marbrée de rouge, rose. Excellentes qualités gustatives, une référence en la matière ! Son origine est inconnue. Le plant de cette variété est vigoureux et productif.  
Précocité : tardive  
Origine : Inconnue.



## Big Orange Stripe

Fruit à la robe striée de jaune et de rose rouge. Le goût de ces tomates est exceptionnel grâce à une saveur fruitée agrémentée d'une pointe d'acidité. De plus, la productivité de cette variété est importante.  
Précocité : tardive.  
Origine : USA.

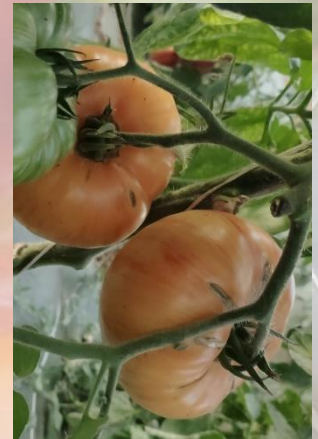

## Big raspberry

Cette variété forme des bouquets de fruits imposants. La production est abondante sans délaissier le côté "gustatif"!  
Malgré les fruits de bonne taille, il s'agit d'une variété de mi-saison.  
Précocité : mi-saison.  
Origine : Inconnue



## Big Red Stripes Inside



Variété à croissance indéterminée de grand développement au feuillage régulier. Fruit moyen à gros de 200 à 300 grammes, rond, aux épaules rebondies. Robe rouge orangé avec traces vertes sur les épaules. Chair de bœuf dense, juteuse à l'excellente saveur équilibrée entre sucre et acidité. Production longue jusqu'aux premières gelées.

Précocité : tardive.

Origine : USA.

## Bigly

Variété très récente développée par Artisan Seeds.

Gros fruits de plus de 300 grammes à la robe orange striée de jaune.

Chair de bœuf dense, juteuse aux parfums d'agrumes, excellente saveur.

Considérée par certains amateurs comme étant la meilleure de tous les temps.

Plante à grand développement très productive.

Précocité : Mi-saison.

Origine : USA.



## Big Trees Bottom

Variété récente développée par Randy Sine.

Très gros fruit de type beefsteak de 400 grammes à plus de un kilogramme, aplati et côté en sa partie supérieure.

Chair de bœuf dense, juteuse à saveur douce et au parfum de tomate ancienne.

Plante à très grand développement, productive, notamment en seconde partie de saison.

Précocité : Tardive.

Origine : USA.



## Big- yellow beefsteak

Variété à haut rendement! Ses qualités gustatives sont aussi au rendez vous. Variété d'arrière saison.

Précocité : tardive

Origine : USA.



## Big Zac



Variété développée à partir de 1990 par Minnie Zaccaria aux États Unis en vue de compétitions des plus grosses tomates et issue du croisement de deux variétés anciennes non spécifiées.

Très gros fruits de 1 à 2 kilogrammes à chair de bœuf très dense à saveur très douce.

Plante à très grand développement productive surtout en seconde partie de saison.

Les semences que nous proposons sont issues de la lignée de Mehdi Daho, qui la sélectionne depuis 12 ans et qui a obtenu un fruit de 3,666 kilogrammes en 2018.

Afin d'en faire profiter un maximum de jardiniers, chaque sachet contient 5 semences au tarif de 1 Euro.

Port : Indéterminé.

Précocité : tardive.

Origine : USA.

## Big Zac Yellow

Variété originaire des USA dans le New Jersey, développée par Minnie Zaccaria à la suite de la Big Zac (rouge). Grosse tomate de compétition, cette couleur Yellow est charnue de type beefsteak.

Délicieuse saveur et très douce. Bouquet de 4 à 5 fruits.

Précocité : tardive.

Origine : USA.



## Bison Orange



Variété Russe qui nous a été offerte par notre amie Laura, collectionneuse Russe. Dans la série des Bisons, il est à noter qu'il existe aussi la noire, la jaune et la rose.

Gros fruits ronds, aux épaules légèrement côtelées pour les fruits les plus gros, à la robe orange unie.

Chair de couleur orange prononcé très dense, juteuse à excellente saveur sucrée.

Bien que déterminée, il est conseillé de discipliner la plante en enlevant certaines tiges afin de contrôler son exubérance. Donne de très bons résultats en culture sous tunnel.

Port : déterminé

Précocité : tardive

Origine : Russie

## Bistecca Pierina

Variété originaire d'Italie.  
Gros fruit rouge de type veefsteack, son poids varie entre 300 à 700 grammes.  
Chair ferme, dense au bout goût de tomate ancienne.  
Précocité : mi-saison.  
Origine : Italie.



## Bizon Chorny

La production de fruit de cette variété est importante. Les fruits sont de couleur pourpre et noir avec des épaules vertes. La saveur est soutenue et puissante.  
Précocité : mi-saison.  
Origine : Russie.

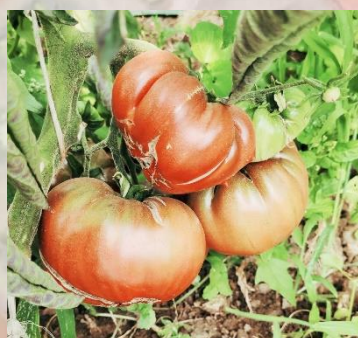

## Black Elephant

Plant à feuillage de pomme de terre. Le gout est exceptionnel, à la fois fruité, puissant et avec une pointe d'acidité.  
Précocité : mi-saison.  
Origine : Russie.



## Black Giant

Le nom russe est Чёрный гигант. La productivité de ces plants est importante. Les bouquets sont bien fournis en fruit. Et pour compléter, la saveur est exceptionnelle, puissante, fruitée, et épicée. Une tomate noire de référence !  
Précocité : mi-saison.  
Origine : Russie.



## Black Mamba

Variété développée et stabilisée par Millard Murdock à partir d'un croisement accidentel impliquant Lucky Cross. Fruit de 200 à 400 grammes, à robe acajou, avec les épaules très foncée, parfois vertes. Chair dense, ferme, parfumée à saveur complexe des noires.  
Plante à grand développement, productive.  
Précocité : mi-saison.  
Origine : USA.



## Black Mammoth

Variété originaire du Kazakhstan.  
Fruit rouge sombre, brun aux épaules vertes, poids qui varie entre 180 à 400 grammes, chair douce, charnue, fruitée. Excellente tomate noire.  
Synonyme : Mammoth Black.  
Précocité : mi-saison.  
Origine : Kazakhstan.

## Black Sea Man PL

Tomate de type beefsteak rouge sombre à noir, épaules côtelées vertes très beaux fruits ronds variant de 200 à 300 grammes. La chair est d'un beau rouge foncé tranche et très juteuse. Saveur délicieuse plus douce que les autres noires.  
Cette variété se décline aussi en version feuille de pomme de terre. Selon certains, Black Sea Man pl Chernomor n'en ferait qu'une.  
Croissance : indéterminée  
Précocité : mi-saison.  
Origine : Russie



## Black Stripes

Variété à croissance indéterminée au feuillage régulier développée par Dean Slater de PKS.  
Gros fruit aplati de 250 à 500 grammes à la magnifique robe vert olive strié orange.  
Chair de bœuf dense à saveur fruitée.  
Précocité : Tardive.  
Origine : USA.



## Blando del Escobar

Variété en provenance du Mexique. La saveur est fruitée avec une pointe d'acidité.  
Précocité : mi-saison.  
Origine : Mexique.

## Bliznetsy

Variété commerciale Russe introduite en 2009 par le semencier Sibirskiy Sad .

Gros fruits de 250 à 450 grammes cordiformes plus ou moins allongés. Chair très dense contenant peu de graines, à saveur douce et très parfumée.

Plante à développement déterminé moyen, mise à fruit précoce au vu du calibre.

Port : déterminé

Précocité : mi-saison.

Origine : Russie.



## Bolshoy Limonnyi Oxheart

Variété Russe peu connue.

Fruit de 400 à 600 grammes à robe jaune pouvant se voiler de rose en sa partie apicale à complète maturité.

Chair de bœuf dense contenant peu de graines à saveur très douce.

Très bonne et longue productivité.

Port : Indéterminé.

Précocité : mi-saison.

Origine : Russie.



© Cultive ta rue



## Blue Estland

Variété très peu connue.

Plante à croissance semi déterminée au feuillage régulier.

Fruit moyen de de 200 à 250 grammes rond, aplati et côtelé en sa partie supérieure à la robe chocolat et épaules vertes, présentant des traces d'anthocyanes.

Chair ferme et juteuse à la saveur très complexe, mêlant celle des tomates noires et des tomates anthocyanes.

Plante très productive à conduire en semi détertimée pour limiter sa volubilité.

Précocité : mi-saison.

Origine : proviendrait d'Estonie



## Blue Zebra

Fruit à la robe zébrée de noir, vert, et avec les épaules indigo. Nous avons aussi des taches liégeuses. Et pour ne pas déplaire, le gout est fruité.

Précocité : mi-saison.

Origine : USA

## Blushing Bride

Variété à croissance indéterminée au feuillage régulier.  
Gros fruit rond aplati bicolore, rouge et jaune orangé de 200 à 500 grammes de type beefsteak.  
Chair très dense contenant peu de graines à la très bonne saveur sucrée.  
Plante robuste et productive.  
Précocité : mi-saison.  
Origine : USA.



## Bobbie

Tomate rose en forme de coeur en provenance de la Nouvelle Zélande. la production est généreuse.  
Précocité : Tardive.  
Origine : Inconnue.



## Bogatyr Maslova

Variété russe très ancienne.  
Gros fruit de 300 à 500 grammes, aplati et parfois en forme de bateau pour les plus gros.  
Chair dense, juteuse à saveur de tomate ancienne et très riche en arômes.  
Plante productive toute la saison.  
Précocité : mi-saison.  
Origine : Russie.



## Bonne du Roussillon

Cette tomate présente une forme côtelée. La production est importante.  
Précocité : tardive.  
Origine : France



## Box Car Willie

Fruit rouge de 200 à 400 grammes. La saveur est riche et bien équilibrée. La production est importante. Son nom pourrait venir de Lecil Travis Martin, un chanteur country, dont Box Car Willie est le surnom.  
Précocité : mi-saison.  
Origine : USA



## Brad's Black Heart

Variété cordiforme noire qui serait une mutation de Black Krim apparue spontanément en Californie et stabilisée par Brad Gates.  
Très gros fruits de couleur sombre larvés de vert aux épaules.  
Chair extrêmement dense à saveur très aromatique.  
Excellente en carpaccio.  
Port : Indéterminé.  
Précocité : mi-saison.  
Origine : USA.



## Brandywine



S'il faut avoir une tomate c'est bien celle-ci, variété de mi-saison, couleur rose-rouge, fruits côtelés 150 à 200g juteuse, douce, une bonne saveur de tomate raffinée et vineuse, très juteuse.  
Feuillage de type pomme de terre très productive sur les premiers bouquets n'aime pas trop l'humidité  
Port indéterminé.  
Origine : USA.

## Brandywine Apricot



Fruit orange, son poids est très variable ce qui fait d'elle une indéterminée produisant des fruits entre 200 à 400 grammes pouvant dépasser les 500 grammes voir plus.  
Chair dense, ferme de type Beefsteak, parfumée d'une excellente saveur !  
Résistante au mildiou durant nos cultures. Belle production de mi-saison.  
Précocité : mi-saison.  
Origine : Inconnue.

## Brandywine black

Cette variété issue d'un croisement spontané d'une brandywine est vigoureuse et produit des fruits de type chair de boeuf à la forme classique pour une brandywine c'est à dire variable de rond aplatie à ovale. Le goût est classique des tomates noires avec une dominance fumée, la chair est très foncée à maturité.  
Précocité : tardive.  
Origine : USA





## Brandywine landis valley's strain

Variété héritage originaire du comté de Chester en Pennsylvanie.  
Plant à feuillage régulier ce qui n'est pas courant chez les brandywine.  
Saveur douce et très riche en saveurs d'antan. Plant vigoureux.  
Précocité : mi-saison.  
Origine : USA



## Brandywine off the wine

Comme la majorité des Brandywine, les plants sont avec un feuillage de pomme de terre. La saveur est douce et équilibrée.  
Précocité : mi-saison.  
Origine : USA



## Brandywine Yellow

Fruit jaune prononcé légèrement côtelé. La Chair de bœuf est ferme et bonne saveur. Comme la forte majorité des Brandywine, le pied est avec des feuilles de pomme de terre. Variété fixée très ancienne.  
Précocité : tardive.  
Origine : USA.

## Brianna

Cette variété de tomate présente des feuilles "pomme de terre". La saveur des fruits est riche et subtile. La texture est du type "beefsteack".  
Précocité : mi-saison.  
Origine : Inconnue.



## Budenovka Pink

Variété heirloom cultivée depuis les années 1950 en Sibérie.  
Plante compacte à cultiver en semi-déterminée, adaptée à la culture en conditions difficiles.  
Fruit plus ou moins cordiforme, chair de bœuf dense à l'excellente saveur équilibrée.  
Port : Semi-déterminé.  
Précocité : tardive.  
Origine : Russie.



## Buffalo Heart Giant

Variété originaire de Pologne assez peu connue.  
Gros fruits à robe rose pâle unie.  
Chair de bœuf ferme aux arômes de tomates très forts.  
Très polyvalente, pour salades, sauces, coulis.  
Variété très productive.  
Port : Indéterminé.  
Précocité : mi-saison.  
Origine : Pologne.



## Burpee Delicious

Beaux fruits ronds légèrement renflés de 200 à 1500G, elle détenait le record du monde avec un fruit à plus de 3Kg couleur rouge, peau fine mais n'est pas sujette au fendillement. Chair de bœuf, juteuse, ferme, saveur sucrée et parfumée légèrement acide.  
Plant à grand développement faisant beaucoup de gourmand.  
Utilisation : salade mais aussi farcie ou en coulis ou sauce  
Port indéterminé.  
Précocité : mi-saison.  
Origine : USA.

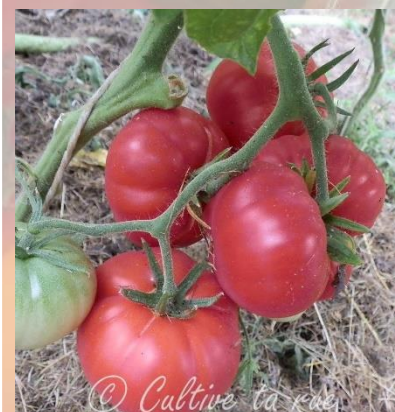

## Butter and Bull Heart

Variété à croissance indéterminée au feuillage régulier.  
Gros fruit rose cordiforme de 200 à 400 grammes et plus pour certains fruits.  
Chair dense contenant peu de graine à la bonne saveur sucrée.  
Plante productive.  
Précocité : Tardive.  
Origine : Incertaine, serait originaire de Lettonie.



## Buttermilk Falls

Variété au passé mystérieux et dont l'origine est incertaine, certains affirment qu'elle proviendrait de France, d'autres de Russie, ce qui est certain, elle a été commercialisée aux états Unis sous le nom de Buttermilk Falls.

Gros fruits à la chair de boeuf jaune pâle contenant très peu de graines à saveur extrêmement douce, ni sucrée, ni acide, presque neutre.

Plante au développement et à productivité moyens.

Précocité : mi-saison

Origine : USA.



## Butterworth's Potato Leaf

Variété peu connue et sur laquelle on a peu d'informations. Fruit plus ou moins lobé de 250 à 400 grammes.

Chair charnue, parfumée, à très bonne saveur de tomate. Plante à feuilles de pomme de terre à bonne production étalée.

Précocité : mi-saison.

Origine : USA.



## Bychye Serdtse Vystavochnoe

Variété rare, recensée par la famille Khilenko qui depuis des décennies recherche les tomates en Russie et les répertorie.

Gros fruit de 200 à 400 grammes, à robe rose tirant sur le rouge plus ou moins cordiforme aux épaules rebondies.

Chair de bœuf charnue, dense à petites loges contenant peu de graines.

Saveur riche, équilibrée en sucre avec une pointe d'acidité.

Plante à développement moyen, productive.

Précocité : mi-saison.

Origine : Russie.



## C

## Canadian heart

Tomate introduite par Seed Savers Yearbook de 2007. Tomate en forme de cœur au goût équilibré.

Précocité : tardive.

Origine : Inconnue.





## Candy Stripes

Variété à croissance indéterminée au feuillage régulier.  
Très gros fruit légèrement aplati jaune bigarré rose de 300 à 500 grammes, certains atteignant le kilo.  
Chair de bœuf à la saveur riche.  
Précocité : Tardive.  
Origine : USA.

## Capricciosa

Variété ancienne qui serait originaire d'Italie.  
Gros fruits très aplatis et côtelés de couleur rose à rougeâtre.  
Chair juteuse à bonne saveur.  
Variété aussi bonne à la cuisson qu'à consommer en cru.  
Très belle productivité.  
Port : Indéterminé.  
Précocité : mi-saison.  
Origine : Italie.



## Carnosa Extremeño

Variété originaire d'Estrémadure en Espagne.  
Fruit rouge sensiblement aplati et légèrement côtelé de 200 grammes à 400 grammes, mais peut atteindre voire dépasser le kilo !  
Chair de bœuf avec une très bonne saveur. Très belle productivité.  
Précocité : tardive.  
Origine : Espagne.



## Coração de Boi

Variété originaire du Portugal, rose rougeâtre, cordiforme. Une tomate bien connue au Portugal pour sa taille et la forme cœur de Boeuf.  
Fruit de gros calibre, 400 grammes avec peu de graines. Très bonne production et très bonne.  
Usage apte à la cuisson, coulis et sauce et bien sûr en salade.  
Précocité : mi-saison.  
Origine : Portugal.

## Carol Chyco's Big Paste Black

Variété originaire d'Australie, obtention Sauveur Schembre.  
Croisement de la variété Carol chyco's Big paste et de la Black Krim.  
Fruit rond, aplati rouge, d'un manteau acajou, poids entre 400 grammes à 500 grammes, côtelage large, insertion pédonculaire profonde.  
chair de bœuf, saveur riche et savoureuse.  
Précocité : mi-saison.  
Origine : Australie.



## Catwell

Cette variété a été proposée pour la première fois dans le Seed Savers Yearbook 1997 par Dorothy Beiswenger au Minnesota. Son origine n'est pas connue. La saveur de ces fruits est bien équilibré, douce et fruitée à la fois.

Précocité : mi-saison.  
Origine : Inconnue.



## Cementnik

Variété originaire de Russie de la région de Irkoutsk, rapportée aux états Unis par Ake Truedsson et présentée au Seed savers Yearbook de 2003.  
Fruit de 200 à 350 grammes, rond aux épaules légèrement rebondies.  
chair de bœuf charnue, ferme à très bonne saveur douce et sucrée.  
Précocité : mi-saison.  
Origine : Russie.



## Cero Blackburn

Variété à croissance indéterminée au feuillage régulier Très gros fruit aplati légèrement côtelé de 300 à 500 grammes à la robe orange uni.  
Chair de bœuf très dense et ferme contenant très peu de graines à la saveur riche et sucrée.  
Précocité : mi-saison.  
Origine : USA.

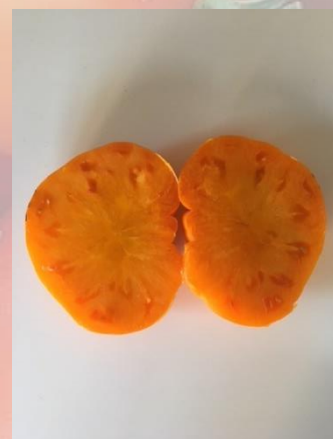



## Cese russian

Fruit rond et régulier. Les plants sont au feuillage RL. La production est importante, commence en mi-saison jusqu'aux gelées.

Précocité : mi-saison.

Origine : Non renseignée.



## Chalilis

Variété qui nous vient de l'Illinois, USA.

Gros fruit juteux jaune orangé et rouge de type beefsteak ananas.

Saveur parfumée.

Précocité : Tardive.

Origine : USA.

## Charbonnière du berry

Variété originaire de France, synonyme, Charbonneuse du Berry.

Fruit de type beefsteak très sombre.

Saveur très particulière très prononcée, chair ferme et fine.

Plant déterminé de 70 à 80 cm de haut.

Port : Déterminé

Précocité : mi-saison.

Origine : France.



## Charlie's Green

Variété indéterminée à fort développement et à feuillage régulier.

Fruits de type beefsteak de 200 à 400 g aplatis et légèrement côtelés à chair juteuse et sucrée.

## Cherokee Chocolate

Mutation spontanée de Cherokee Purple découverte par Craig Le Houiller dans ses plantations.

Fruit de 200 à 300 grammes, aplati, incurvé pour les plus gros d'entre eux.

Chair de bœuf rouge foncé, charnue, à l'excellente et riche saveur.

Plante très résistante aux aléas climatiques et productive.

Précocité : tardive.

Origine : USA.



## Chernoie Serdtse s Nosikom

Variété très rare Russe.

Gros fruits cordiformes à la très belle robe pourpre.

Chair charnue, très dense contenant très peu de graines à saveur exceptionnelle très complexe, à la fois sucrée et salée.

Belle production de seconde partie de saison.

Port : Indéterminé.

Précocité : mi-saison.

Origine : Russie.



## Cherokee White

Variété à croissance indéterminée au feuillage de pomme de terre à grand développement.

Fruit rond, légèrement aplati de 200 à 350 grammes blanc crémeux qui se voile de rose en sa partie inférieure à complète maturité.

Chair de bœuf blanche à la saveur d'agrumes.

Précocité : Tardive.

Origine : USA.



## Chinese Purple

Variété à croissance indéterminée au feuillage régulier.

Gros fruit rond légèrement ovoïde rouge violacé de 200 à 400 grammes.

Chair de bœuf juteuse à la saveur sucrée des tomates dites noires.

Précocité : mi-saison.

Origine : probablement de Sibérie.



## Chinoise rose occidentale

Variété à la saveur exceptionnelle. L'aspect fruité se mêle à une pointe d'acidité.

Port : déterminé

Précocité : mi-saison.

Origine : Chine.



## Chuck's Yellow Beefsteak

Fruits de bonne taille de 200 à 500 grammes. La saveur est excellente et bien équilibrée. Son nom est en l'honneur du grainetier Chuck Wyatt aux USA d'où elle pourrait provenir.

Précocité : tardive.

Origine : USA ?

## Church

Variété originaire de Hot Springs en Virginie et cultivée par la famille Church. Recueillie par Jack Schaeffer et transmise par Chuck Wyatt qui pense que cette variété serait peut-être la descendance de la grande et vieille tomate Radiator Charlie's.

Gros fruit rose de 500 à 900 grammes de type beefsteak, chair bien ferme et très savoureuse.

Précocité : tardive.

Origine : USA.



## Chyorny tarasenko

Cette variété ukrainienne a été développée par F. Tarasenko. Les fruits sont légèrement allongés de type beefsteak. La saveur est équilibrée.

Précocité : mi-saison.

Origine : Ukraine.







## Claude Brown Yellow Giant

Variété à croissance indéterminée au feuillage régulier.  
Gros fruit rond aplati de 250 à 600 grammes de type beefsteak orange.  
Chair de bœuf dense à la saveur fruitée.  
Variété productive.  
Précocité : tardive.  
Origine : USA.



## Cleota yellow

Variété originaire des USA, du Tennessee. Gros fruit jaune orangé très charnu à tendance cordiforme pouvant atteindre de 500 grammes à 1.5kg.  
Chair de bœuf contenant peu de graines. Très juteuse à la saveur sucrée et parfumée.  
Précocité : mi-saison.  
Origine : USA.

## Cœur de Bœuf à facettes

Plante indéterminée à grand développement au feuillage régulier.  
Gros fruit allongé pointu de couleur rouge intense à trois loges à chair très ferme.  
Tardive avec une belle production de fin de saison.



## Cora Green

Les fruits ont une saveur fruitée et douce. Plant à feuille RL. L'origine de cette variété est inconnue.  
Précocité : mi-saison.  
Origine : Inconnue

## Cosmonaute Volkov

Variété à croissance indéterminée au feuillage régulier.  
Rare et assez méconnue.  
Gros fruit rond aplati ou non de 250 à 500 grammes rouge intense.  
La chair est juteuse et de saveur intense, aussi bonne cuite que consommée fraîche.  
Précocité : Précoce.  
Origine : Ukraine.



## Costoluto Genovèse

Variété traditionnelle originaire du piémont, de la Riviera italienne.  
Fruit rouge plissé, côtelé, et de forme légèrement aplati de 150 à 270 g  
chair de boeuf, saveur riche et équilibrée très prolifique, plan vigoureux  
utilisation : sauce tomate mi saison, produit longtemps.  
Port indéterminé.  
Origine : Italie.



## Copper River

Variété très rare développée par Lynn Brown.  
Plante à croissance déterminée au feuillage régulier.  
Gros fruit de 200 à 500 grammes, rond, aplati à la robe cuivrée devenant rouge foncé avec des nuances vert métallique et rose.  
Chair de bœuf rose et verte dense, contenant peu de graines à la saveur exceptionnelle.  
Plante à développement compact.  
Une souche au feuillage de pomme de terre existe.  
Précocité : mi-saison.  
Origine : USA.

## Cuban flowers

Variété à croissance indéterminée au feuillage régulier.  
Gros fruit rond de 250 à 400 grammes rouge intense.  
Chair charnue, juteuse à la bonne saveur de tomate ancienne.  
Plante productive.  
Précocité : mi-saison, avec une belle remontée de fin de saison.  
Origine : incertaine.





## Coeur de Boeuf Blanc

Variété dont on ne connaît pas l'origine.  
Gros fruit cordiforme, parfois légèrement côtelé aux épaules de 250 à 800 grammes.  
Robe blanche se couvrant d'un blush rose à complète maturité.  
Chair de bœuf charnue, contenant très peu de graines à saveur douce et subtilement épicée.  
Synonyme : White Oxheart.  
Précocité : Tardive.  
Origine : Inconnue.



## Coeur de Boeuf Orange

Variété Russe qui a été rapportée et présentée au public aux Etats unis par Andrey Baranovski sous le nom de Bull's Heart orange.  
Fruit de 200 à 500 grammes, cordiforme allongé à robe orange brillante unie.  
Chair de bœuf juteuse, contenant peu de graine à saveur douce et sucrée.  
Plante à grand développement très productive.  
Synonyme : Bull's heart Orange.  
Précocité : Tardive.  
Origine : Russie.

## Colosso di Rodi

Variété à croissance indéterminée à grand développement au feuillage de pomme de terre. Gros fruit rouge aplati, fortement plissé de 300 à 500 grammes, certains dépassant le kilogramme. Chair charnue, dense à loges plus ou moins creuses contenant peu de graines, très bonne saveur de tomate ancienne. Très riche en matières sèches elle excelle à la confection de sauces ou coulis.  
Précocité : mi-saison.  
Origine : Italie.



## Copia

Variété développée par Jeff Dawson à partir du croisement de Marvel Striped et de Green Zebra.  
Fruit de 200 à 400 grammes à chair juteuse et saveur douce. Plante à production échelonnée.  
Précocité : mi-saison.  
Origine : USA.

## Corazon de Toro

Variété ancienne originaire de la région d'Andalousie en Espagne. Fruit cordiforme aux épaules larges, plus ou moins côtelées.

Chair de Bœuf charnue à bonne saveur de tomate ancienne. Plante productive, résistante à la chaleur et aux maladies.

Synonymes: *Cœur de Taureau*, *Cuor de Toro*

Précocité : mi-saison.

Origine : Espagne.



## Crnkovic Yougoslavian

Variété ancienne rapportée de Yougoslavie aux Etats Unis par Yasha Crnkovic, d'où son nom.

Fruit de 200 à 500 grammes à chair dense et juteuse. Saveur complexe et excellente. Plante robuste, à longue production régulière. Les fruits se conservent longtemps arrivés à maturité.

Précocité : tardive.

Origine : Ex Yougoslavie.



## Czarogotowski OP

Variété assez rare Polonaise introduite au Seed Savers Yearbook 1997. Fruit de 300 à 450 grammes à robe rose unie aux épaules un peu rebondies.

Chair ferme et juteuse à saveur douce. Variété très productive.

Précocité : mi-saison.

Origine : Pologne.

## D

### Da Chillo

Variété originaire de Toscane en Italie.

Gros fruit rose entre 500 grammes à 700 grammes légèrement aplati, fortement côtelé en partie haute, à chair de bœuf, charnu et saveur agréable.

Précocité : tardive.

Origine : Italie.





## Dagestanskiy

Variété rare héritage du Daghestan, de la collection de la famille Yaschenko.

Gros fruits, jusqu'à 450 grammes portés en bouquets de 4 à 5 fruits. Chair de bœuf très dense, charnue, contenant peu de graines à l'excellente saveur sucrée.

Variété productive et très bien adaptée aux régions à été frais ou court.

Précocité : précoce.

Origine : Russie.



## Daniel Burson

La couleur de la robe de cette variété est pourpre marbrée de rouge. Variété récente issue du croisement supposé de « Indian Stripe » et « Daniels » qui s'est produit chez Bill Jeffers.

Précocité : mi-saison.

Origine : USA.



## Dark Copia Heart

Très peu de renseignements sur cette variété.

Fruit de 120 à 160g vert foncé zébré de rouge et de jaune, très joli, Chair rouge foncé parsemée de jaune, de vert et de rose du plus bel effet.

Variété récente encore instable tous les fruits ne sont pas cordiformes.

Plant robuste au feuillage abondant.

Très productive, mais tardive.

Saveur excellente dans la lignée de copia.

Port indéterminé.

Origine : USA

## Dark Italian

Variété au passé mystérieux et dont l'origine est inconnue.

Gros fruit à la robe pourpre sombre très brillante.

Chair très charnue à saveur très riche à réserver pour celles et ceux qui aiment le goût fort des tomates noires.

Plante à feuillage régulier productive.

Port : Indéterminé.

Précocité : mi-saison.

Origine : Inconnue.



## Dark Queen

Création très récente de Brad Gates libérée en 2015.  
Variété à croissance indéterminée de grand développement au feuillage régulier.  
Fruit moyen rond légèrement aplati de 200 à 300 grammes à la robe rouge striée de vert.  
Chair de couleur pourpre, dense, juteuse à l'excellente saveur fruitée.  
Précocité : Tardive.  
Origine : USA.



## Dawson's Russian Oxheart

Variété à croissance indéterminée au feuillage régulier  
Gros fruit cordiforme bicolore rouge rosé marbré de jaune foncé de 300 à 500 grammes.  
Chair de bœuf dense, juteuse à saveur fruitée.  
Précocité : Tardive  
Origine : USA

## Deduschkino Bytchye Serdze

Cœur de bœuf très prolifique fruit de 200 à 500g de couleur rouge charnue et à la saveur bien équilibrée.  
Port : Indéterminé.  
Précocité : mi-saison.  
Origine : Russie.



## Demit de Rosoy

Variété familiale issue de sélections faites par cinq générations de jardiniers de la famille Demit de Rosoy.  
Quelques semences nous ont été offertes afin de pérenniser cette obtention.  
Très gros fruit, en septembre 2018, un de cette variété a remporté le 1er prix de la plus grosse tomate à la fête des légumes anciens d'Haverskerque.  
Chair charnue et dense à l'excellente saveur.  
Plante à très grand développement.  
Port : Indéterminé.  
Précocité : tardive.  
Origine : France.



## Dikaya Rosa

Plante indéterminée à feuillage régulier.  
Gros fruit rose de type beefsteak de 300 à 800 grammes à chair dense avec peu de graines.  
Saveur équilibrée.  
Variété tardive à très bonne productivité de fin de saison originaire de Moldavie.



## Dikovinnyy Tsvetok Zheltyye

Nouvelle et rare variété Russe.  
Fruit de 200 à 350 grammes, aplati, côtelé, voir difforme pour les plus gros. Robe jaune, finement striée de jaune plus foncé à vert très clair. Épiderme très fin.  
Chair de bœuf charnue, contenant peu de graine à excellente saveur douce. Plante productive, résistante au stress thermique des saisons difficiles.  
Précocité : mi-saison.  
Origine : Russie.



## Dixie Golden Giant

Variété ancienne fixée et cultivée par la famille Amish depuis 1930 aux USA.  
Gros fruit entre 300 à 500 grammes de type beefsteak, chair de bœuf charnu, ferme, saveur douce et sucrée avec juste une pointe d'acidité.  
Précocité : mi-saison.  
Origine : USA.



## Djeena Lee's Golden Girl

Variété très ancienne développée en 1920 par le Réverend Morrow de Saint-Paul dans le Minnesota.  
Fruit jaune ovale de 80 à 160 gr formant des bouquets de 4 à 6 fruits d'une saveur très agréable, douce.  
Très bonne production.  
Précocité : mi-saison.  
Origine : USA.

## Domaine de Saint Jean de Beauregard

### Exclusivité Cultive Ta Rue.

Variété récente issue d'un croisement accidentel dans notre jardin et stabilisée. Baptisée à la fête des plantes d'automne 2017 à Saint Jean de Beauregard.

Plante à croissance indéterminée au feuillage régulier.

Gros fruit rond de 200 à 400 grammes à l'épiderme zébré de jaune et orangé.

La chair est dense, juteuse à la saveur fruitée.

Précocité : mi-saison.

Origine : France.



## Don Camillo

Tomate d'origine inconnue. Production importante.

Précocité : mi-saison.

Origine : Inconnue.



## Douce de Picardie

Variété Française très ancienne.

Plante à croissance indéterminée au feuillage régulier.

Fruit moyen rond, légèrement aplati aux épaules rebondies de 150 à 250 grammes. Robe blanche devenant jaunâtre à complète maturité.

Chair juteuse, à la saveur équilibrée, avec une légère pointe d'acidité.

Précocité : mi-saison.

Origine : France.



## Dutka's Pink

Variété à croissance indéterminée de grand développement au feuillage régulier.

Gros fruit rond légèrement aplati et côtelé sur les épaules de 250 à 400 grammes.

Chair très dense contenant peu de graine à la riche saveur.

Bonne productivité.

Précocité : mi-saison.

Origine : Canada.







## Dvorzovij

Variété au goût exceptionnelle. Une saveur riche en parfum mêlant à la fois le côté fruité avec un pointe d'acidité et le goût des tomates anciennes. Production de fruits importante.  
Précocité : mi-saison.  
Origine : Russie.

## E

### El Amar OP

Variété héritage Palestinienne rare cultivées depuis des générations. Gros fruit de 300 à 600 grammes, à la forme très nervurée, torturée pour les plus gros. Robe rose pâle unie.  
Chair charnue à saveur savoureuse, plutôt sucrée.  
Variété productive et très résistante à la sécheresse, notamment de cette année 2019.  
Précocité : mi-saison.  
Origine : Palestine.

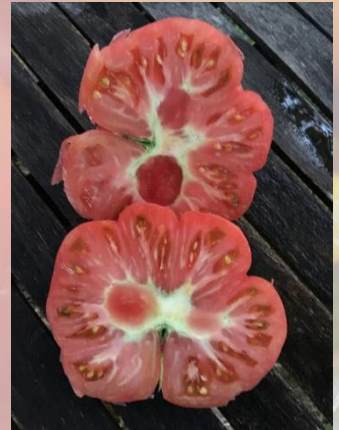

### Elfie

Variété dont on ne connaît pas formellement l'origine, serait un héritage Américain.  
Gros fruits de type beefsteak dont la robe peut varier du jaune à l'orange à complète maturité.  
Chair de bœuf orange charnue à saveur exceptionnelle.  
Plante à très grand développement généreuse en seconde partie de saison.  
Port : Indéterminé.  
Précocité : tardive.  
Origine : USA.



### Emerald Apple

Variété à croissance déterminée au feuillage régulier.  
Fruit rond aplati côtelé aux épaules de 200 à 400 grammes. Fruit vert émeraude qui devient ambre à maturité  
Chair de bœuf verte, saveur très douce excellente.  
Cette souche a terminée troisième à HAVERSKERQUE en 2016  
Précocité : mi-saison.  
Origine : Russie.



## Enormous Plum

Fruit de 200 à 300 grammes pruniforme renflé en son centre, parfois quelque peu piriforme. Chair de type pâte, contenant peu de gel et de graines.

Bonne saveur, avec un peu d'acidité révélée dans la confection de sauces et coulis. Plante productive.

Précocité : tardive.

Origine : Incertaine.

## Ernesto

Cultivar d'origine italienne rapporté aux Etats Unis par des Immigrants. Fruit cordiforme à forme de poids d'horloge. Chair dense à petites loges latérales contenant peu de graines.

Bonne saveur de tomate ancienne, qui exprime ses qualités lors de la confection de sauces. Grande plante à bonne production.

Précocité : mi-saison.

Origine : Italie.

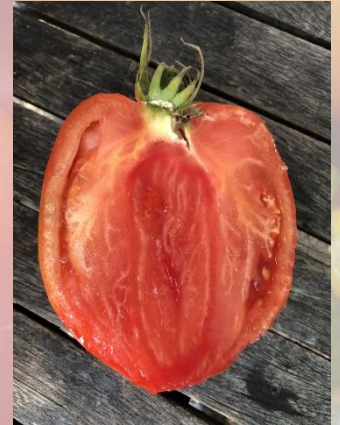

## Eva's amish stripe

Variété préservée par la communauté Amish aux USA. Joli dégradé de marbrure jaune à rouge/rose. Ces tomates sont succulentes, un juste équilibre entre les différents saveurs.

Précocité : tardive.

Origine : Inconnue.



## Evergreen

Variété connue depuis 1956, à l'origine inconnue. Inscrite au GNIS. Fruit de 200 à 300 grammes à robe verte se voilant d'ambre à complète maturité.

Chair ferme, juteuse, parfumée à excellente saveur. Plante robuste à bonne productivité.

Synonyme : « *Emerald Evergreen* ».

Précocité : mi-saison.

Origine : Inconnue.

# F



## Favorit de Zaren

Variété rare découverte en Roumanie qui peut être cultivée aussi bien en serre qu'à l'extérieur, résistant aux maladies, gros fruits rouges aux épaules vertes.

Saveur excellente et plein d'arôme, le plant est très productif.

Consommation en salade ou en cuisson. Une belle découverte !

Précocité : mi-saison.

Origine : Inconnue.

## Ferris wheel

Cette variété a été développée par la compagnie Salzer Seed Compagny. Bonne production de fruits.

Précocité : Tardive.

Origine : USA.



## Feuerwerk

Variété à croissance indéterminée au feuillage régulier.

Gros fruit de 200 à 400 grammes, rond, aplati à la robe rouge discrètement striée de jaune à l'épiderme plus ou moins liégeux.

Chair de boeuf dense et charnue à la bonne saveur équilibrée.

Précocité : mi-saison.

Origine : Allemagne.

Il est à noter que deux autres variétés, une commerciale en Russie et une autre aux Etats Unis portant le même nom.



## Fish Lake Oxheart

Variété ancienne à croissance indéterminée au feuillage régulier.

Gros fruit cordiforme se terminant en tétou de 250 à 500 grammes. Robe rose écarlate unie.

Chair de boeuf charnue, juteuse contenant que très peu de graines à lyres bonne saveur.

Considérée comme une des meilleures cordiformes.

Précocité : Tardive.

Origine : Canada.



## Flathead monster

Cette variété a été présentée au Seed Savers Yearbook en 2005. La saveur de ce fruit est excellente.  
Précocité : mi-saison.  
Origine : USA.



## Fleur de Réagir

Variété née d'un croisement naturel dans les jardins de l'association RéAgir qui aide à la réinsertion dans la région de Lestrem (59). Elle a été officiellement baptisée à la Fête de la Tomate de Haverskerque en 2009. Fruit de 250 à 400 grammes, très côtelé. Chair ferme à loges creuses. Idéale à farcir.  
Bonne productivité.  
Précocité : mi-saison.  
Origine : France.

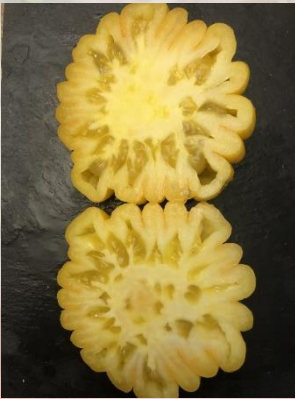

## Florentine beauty

Fruits jaune citron très côtelés les plis sont réguliers. Très bon goût, surtout pour un fruit jaune. Saveur douce et sucrée avec une très légère pointe d'acidité, très bon rendement surtout en temps chauds. Elle fait une excellence sauce jaune vif. Fruit juteux et qui n'est pas creux contrairement à ce que laisserait penser sa forme. Excellente résistance aux maladies.  
Précocité : mi-saison.  
Origine : Non précisé.



## Frankstein black

Variété originaire des USA. Les fruits sont aplatis, gros avec les épaules vertes.  
De couleur pourpre-noire, la chair est foncée avec un gel vert foncé. Très bonne saveur.  
Précocité : tardive.  
Origine : USA

## Fritz Akerman

Fruit à chair de bœuf. Les pieds présentent un grand nombre de fruit.  
Précocité : mi-saison.  
Origine : Allemagne



# G



## Gail

Tomate récente développée par B Jeffers. Les fruits sont de taille intermédiaire (100-250 gr). Les plants sont avec des feuilles de pomme de terre. La saveur des fruits est particulièrement bien équilibrée.  
Précocité : mi-saison.  
Origine : USA.

## Gary's Beauty

Variété que l'on doit à Jim Wyant, collectionneur de tomates réputé, et qui reçut les semences de Gary Millwood, d'où son nom.  
Fruit aux épaules légèrement côtelée de 300 à 500 grammes. Robe très brillante.  
Chair charnue, parfumée à bonne saveur de tomate ancienne.  
Grande plante à très bonne production de seconde partie de saison.  
Précocité : mi-saison.  
Origine : USA.



## Gary Ibsen's Gold

Variété dont les semences ont été offertes par un jardinier amateur de l'Etat de Virginie, à Gary Ibsen, et cultivée depuis des décennies.  
Fruit aplati, aux épaules côtelées, de 200 à 350 grammes. Chair charnue, juteuse à parfum de fruits exotiques. Excellente saveur.  
Plante à feuilles de pomme de terre à belle production.  
Précocité : mi-saison.  
Origine : USA.

## Gary O'sena

Fruit rouge sombre assez rond de bonne taille au goût bien équilibré. Plant à feuilles de pommes de terre.  
Précocité : mi-saison.  
Origine : USA.





## Georgia Steak

Fruit jaune orange côtelé en partie haute. Fruit d'une saveur exceptionnelle.  
Précocité : mi-saison.  
Origine : USA.



## German Giant

Variété ancienne fixée originaire d'Allemagne.  
Plant au feuillage de pomme de terre, mais qui existe également à feuilles régulières.  
Gros fruit rose foncé légèrement aplati de 500 à 1500 g.  
Chair de bœuf. Saveur superbe, aussi bonne que Brandywine  
Usage : salade variété productive et résistante.  
Croissance indéterminée.  
Précocité : mi-saison.  
Origine : Allemagne.



## German Orange Strawberry

Variété ancienne originaire des USA.  
Deux lignées pour cette variété : Cordiforme et Ronde côtelé. Même souche que Orange Strawberry mais ici les fruits sont ronds côtelés, communément dénommés German Orange Strawberry sur les sites américains.  
Fruit d'un bel orange, poids entre 200 à 500 grammes, bonne tomate de type chair de bœuf très agréable.  
Précocité : mi-saison.  
Origine : USA.



## Giallo de Summer

Fruit au goût subtil et doux. La productivité de cette variété est importante durant toute la saison.  
Précocité : mi-saison.  
Origine : Inconnue.

## Giant black ukrainian

Variété rare originaire d'Ukraine. Fruits moyens à gros rouge/pourpre foncé.

Très juteuse le goût est typique des tomates noires.

Port : déterminé

Précocité : tardive.

Origine : Ukraine.



## Giant Doochov

Cultivar que l'on doit à Ruslan Doochov. Fruit de 250 à 400 grammes. Chair ferme, dense à parfum de tomate ancienne. Saveur complexe.

Plante très robuste à très longue production de fruits homogènes.

Adaptée aux conditions de cultures difficiles, résistante aux écarts de températures importants.

Précocité : mi-saison.

Origine : Ukraine



## Giant Heart Climber

Variété peu connue qui serait originaire du Canada. Fruit plus ou moins cordiforme, les plus gros fruits ayant la forme dite de bateau.

Chair dense, parfumée à bonne saveur de tomate ancienne. Plante à bonne productivité jusqu'à tard dans la saison.

Précocité : tardive.

Origine : Canada.

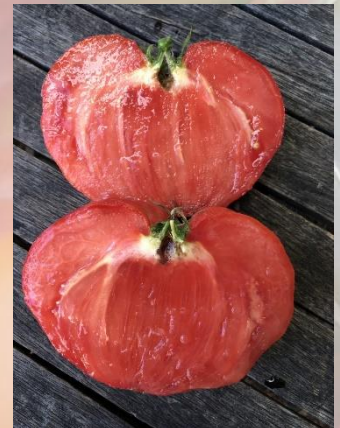

## Giant of Siebenburgen

Variété ancienne, très rare, originaire de de Transylvanie. Gros fruit de 300 à 500 grammes, voir plus dans de bonnes conditions de culture. Cordiforme, plus ou moins émoussé, voir en forme de bateau pour les plus gros spécimens.

Chair charnue, contenant peu de graines au vu de la taille des fruits. Saveur de tomate ancienne, très douce.

Plante productive, de seconde partie de saison.

Précocité : tardive.

Origine : Roumanie.



## Giant Orange Detrine

Peu de renseignement sur cette variété.

Fruit orange assez clair, aplati pouvant atteindre 500g avec parfois des épaves vertes.

Saveur typique des tomates orange, juteuses et très douces.

Précocité : tardive.

Origine : Inconnue.



## Giant Pear

Variété originaire d'Allemagne, mais dont on a que très peu de renseignements la concernant, cultivée dans nos jardins depuis plusieurs années, elle nous a conquis.

Gros fruits le plus souvent piriformes, parfois avec un téton en partie apicale.

Chair ferme et juteuse à la bonne saveur équilibrée, avec une pointe d'acidité.

Plante très productive tout au long de la saison.

Précocité : tardive.

Origine : Allemagne.



## Gigantesque

Variété à croissance indéterminée au feuillage régulier.

Très gros fruit rond, aplati et côtelé de rouge orangé de 300 à 500 grammes et parfois plus.

Chair rose charnue, juteuse contenant peu de graines à l'excellente saveur.

Précocité : mi-saison.

Origine : Ukraine.

## Gigant Kuby

Variété à croissance indéterminée au feuillage régulier.

Gros fruit rond aplati de 200 à 400 grammes de couleur acajou très foncé.

Chair très dense, juteuse à la saveur très riche et complexe entre sucre et acidité.

Production importante.

Variété très rare.

Précocité : Précoce.

Origine : Russie.







## Gigante Litsio

Cultivar méconnu, dont on trouve une description dans la collection de Reinhard Kraft.

Fruit de 200 à 350 grammes à robe jaune orangé se voilant de rose en sa partie apicale à complète maturité.

Chair bicolore, ferme, aux parfums d'agrumes. Saveur fruitée. Plante robuste, productive.

Précocité : tardive.

Origine : Russie.

## Gift To My Wife

Variété Ukrainienne unique.

Les fruits sont très beaux de couleur rouge, très côtelés, une chair douce et agréable avec des poids variable de 200 à 400 grammes.

Précocité : tardive.

Origine : Ukraine.



## Gigante de Castilla

Variété espagnole dont on ne connaît pas l'origine, probablement de la Castille, très échangée par les collectionneurs de tomates.

Fruit de 250 à 400 grammes, charnu, parfumé. Chair contenant peu de graines à saveur de tomate ancienne. Plante robuste et productive.

Précocité : mi-saison.

Origine : Espagne



## Giordane Rouge

Variété Française créée par Louis Giordano, jardinier et écrivain.

Gros fruits ronds de 200 à 400 grammes, parfois côtelés en leur partie haute.

Chair ferme, juteuse à saveur sucrée et fruitée.

Plante productive.

Précocité : mi-saison.

Origine : France.



## Glesener OP

Variété héritage familiale rare originaire de l'Etat de l'Iowa.  
Fruits de type beefsteak de 200 à 300 grammes à la robe rose brillante.  
Chair de bœuf dense, avec peu de graines à saveur bien équilibrée.  
Plante à grand développement à feuille de pomme de terre productive.  
Précocité : mi-saison.  
Origine : USA.



## Gloire de Wilryjk

Variété ancienne Belge, très rare.  
Fruit de 150 à 250 grammes, aplati, renflé à robe rouge unie.  
Chair dense à saveur très douce et parfumée.  
Plante à développement moyen, environ un mètre de hauteur, cultivable en pot.  
Produit environ 65 jours après plantation.  
Synonyme: Roem van Wilrijk.  
Port : Semi-déterminé.  
Précocité : précoce.  
Origine : Belgique.



## Golden King of Sibéria

Gros fruit cordiforme d'un beau jaune citron. Combinaison de Korol sibiri et de Zotoy korol renommée par Baker creek heirloom seeds sous ce nom, le mystère reste entier sur la souche originelle.  
Chair pleine et crémeuse, jaune, marbrée de rose, gout sucré très agréable.  
Production abondante et résistante aux maladies.  
Précocité : mi-saison.  
Origine : Russie.



## Golden Stripes

Variété récente à croissance indéterminée au feuillage régulier.  
Fruit de 150 à 300 grammes à la robe bigarrée vert/magenta.  
Chair à la saveur très riche et complexe, avec une pointe de fumée.  
Précocité : Mi-saison.  
Origine : USA.



## Goldman's italian american

Trouvé sur un stand en Italie par Amy Goldman et nommé d'après l'épicerie de son père à Brooklyn.  
Les tomates belles et grosses (200 à 500 g) ont une forme de poire un peu trapue, nervurées et plissées couleur rouge sang chair épaisse délicate, très douce, à utiliser en sauce, conserve ou farcie  
Port indéterminé.  
Précocité : mi-saison.  
Origine : Italie, USA.



## Gold Medal

Variété connue depuis 1976 .  
Très gros fruits de type beefsteak de 250 à plus de 500 grammes.  
Très belle robe bicolore jaune orangé et rouge.  
Chair de bœuf ferme à excellente saveur sucrée avec une légère acidité.  
Plante à grand développement.  
Port : Indéterminé.  
Précocité : tardive.  
Origine : USA.



## Gold Medal Yellow

Fruit jaune à la chair de bœuf. Grande quantité de fruit par plant.  
Précocité : mi-saison.  
Origine : Inconnue.



## Goliath

Fruit rouge de grande taille. Chair de bœuf avec peu de graines.  
Précocité : tardive.  
Origine : USA.



## Grandfather Martino

Les graines de cette tomate ont été données à Gary Ibsen en 2009, pour qu'il l'inclue à sa collection. Une note accompagnait les semences, expliquant que cette variété était cultivée depuis environ 50 ans dans la même famille, sans plus de précisions.

Fruit de 250 à 400 grammes à robe rose brillante. Chair rouge juteuse, très parfumée à bonne saveur assez douce.

Plante productive.

Précocité : mi-saison.

Origine : Inconnue



## Grandma Josie's Amish White

Variété en provenance de la communauté Amish des USA. Les fruits peuvent peser jusqu'à 600 gr. La saveur est particulièrement délicate.

Précocité : tardive.

Origine : USA.



## Grandma Oliver Green

Saveur délicate et douce. Cette variété offre une grande production de fruits à partir de la mi-saison. Variété ancienne en provenance des USA (Indiana). Les fruits verts sont aplatis ou difformes.

Précocité : mi-saison.

Origine : USA.



## Grapefruit ou Pamplémousse du Grand-Père

Gros fruit bicolore de 250 à 400g issue d'un croisement entre rose de Berne et ananas. Les avis divergent autour de l'origine de cette variété, pour certains c'est une variété originaire de Russie fixée depuis 1960 (grapefruit), pour d'autres, issue de la création de Sébastien Berhier à Décines dans le Rhône (Pamplémousse du grand père).

Ce qui est certain, c'est qu'elle est délicieuse avec une saveur parfumée parfait équilibre entre l'acidité et le sucre.

Chair de bœuf de couleur rosée juteuse .

Bon comportement dans les régions froides et/ou à saison courte.

Port : Indéterminé.

Précocité : tardive.

Origine : Inconnue.



## Great White

Fruit blanc et côtelé. Chair de bœuf à la saveur douce avec une pointe acide. Bonne productivité.  
Précocité : tardive.  
Origine : Inconnue.



## Great White Blue

Variété très récente développée par Reinhard Kraft à partir du croisement de Gréât White et OSU Blue P 20.  
Semences proposées en F8 de la lignée A3.  
Plante à croissance indéterminée au feuillage régulier.  
Gros fruit aplati de 250 à 400 grammes à la robe jaune finement striée de violet, les épaules très noires du fait de la présence d'Anthocyanes.  
Chair de bœuf jaune pâle, juteuse aux parfums d'agrumes.  
Variété allogame dont il faut protéger les fleurs avec des sacs d'organza.  
Précocité : plutôt tardive sous notre climat.  
Origine : Canada.



## Grebeshok Red

Variété rare, très méconnue. Fruit plus ou moins cordiforme de 200 à 400 grammes. Chair charnue, contenant peu de graines à saveur de tomate ancienne.  
Plante à développement moyen, résistante aux brusques changements de température. Production étalée sur la saison.  
Précocité : tardive.  
Origine : Russie

## Greek Rose

Variété à grand développement.  
Les gros fruits sont aplatis et très côtelés.  
Chair de bœuf dense à la saveur et arômes complexes.  
Plante très productive.  
Port : Indéterminé.  
Précocité : mi-saison.  
Origine : Grèce.





## Green Velvet

Les fruits ont une saveur exceptionnelle. Un mélange subtil de parfums et de douceur. Une référence en la matière !!

Précocité : mi-saison.

Origine : Non précisée.

## Greenwich

Les plants de cette variété sont productifs. Les fruits à maturité sont verts tirant sur le jaune. Alors que la chair reste verte.

Précocité : tardive.

Origine : USA.



## Gribnoe Lukoshko Polosatoye

Variation très rare de la variété Gribnoe Lukushko (Mushroom Basket). Fruit moyen à gros, très côtelé, voir plissé sur l'ensemble du corps.

Magnifique robe mêlant orange rosé et jaune d'or.

Chair très ferme, contenant peu de gel et de graines à saveur douce.

Variété très bien adaptée aux conditions de culture difficiles en saison fraîche ou courte.

Synonyme: полосатая корзинка с грибами

Précocité : mi-saison.

Origine : Russie.



## Grighthouse's Pride

Variété rare originaire de l'ex Yougoslavie et révélée par Fred Grighthouse de Dundas de la province de L'Ontario au Canada. Inscrite au Seeds savers Yearbook en 2004 par Neil Lockhart.

Fruit de 200 à 400 grammes à robe rose brillante et épiderme fin. Chair ferme, juteuse, à petites loges contenant peu de graines. Très bonne saveur.

Plante robuste à belle production.

Précocité : mi-saison.

Origine : Canada / Ex-Yougoslavie.





## Grosse des Marais

Variété très ancienne. Originaire de France en Champagne quasiment disparue en mesure de sauvegarde dans son terroir qui était cultivée dans le marais à Reims .

Son poids est très variable pouvant donner de très gros fruits entre 300 à 800 grammes et offrant de très belles grappes jusqu'à 5 fruits. Une chair de boeuf ferme avec une qualité gustative excellente.

Très belle production !

Précocité : tardive.

Origine : France.



## Grub's mystery green

Tomate australienne développée par M Grub. Plant à feuillage pomme de terre. Le goût est agréable.

Précocité : mi-saison.

Origine : Australie.

## Grüne Hélarios

Variété à croissance indéterminée de grand développement au feuillage régulier.

Fruit de 150 à 250 grammes très côtelé, voir ébouriffé à la robe verte jaunissant quelque peu à complété maturité.

Chair ferme riche en matière sèche à la saveur douce des tomates vertes.

Plante très productive.

Précocité : Mi-saison.

Origine : Allemagne.



## H



## Hamilton

Variété récente à croissance indéterminée de grand développement au feuillage régulier. Gros fruit de 200 à 400 grammes rond, aplati, aux épaules rebondies à la robe jaune bigarrée de rose/rouge. Chair de bœuf bicolore juteuse contenant peu de graines à l'excellente saveur de fruits exotiques.

Précocité : tardive.

Origine : USA.



## Hartsack Yellow

Variété héritage de la famille Hartsack qui la cultive de très très longue date.

Fruits de type beefsteak, côtelés en partie supérieure à la robe orange marbrée de jaune. Les plus gros fruits peuvent devenir difformes.

Chair charnue à l'excellente et douce saveur.

Précocité : mi-saison.

Origine : USA.



## Heart of Compassion

Variété héritage à grand développement.

Très gros fruits de 300 à 800 grammes, cordiformes pointus à la robe rose rougeâtre.

Chair charnue contenant très peu de graines à la saveur douce.

Belle production après longue nouaison.

Précocité : tardive.

Origine : USA.

## Heatheringington OP

Variété héritage familiale, cultivée par la famille éponyme aux Etats Unis d'Amérique. Présentée au Seed Savers yearbook en 1996.

Fruit renflé à irrégulier selon la taille, aux épaules côtelées, de 250 à 500 grammes. Chair de bœuf charnue, juteuse à saveur à saveur exceptionnelle surtout consommée en salade.

Variété à grand développement très productive.

Précocité : tardive.

Origine : Incertaine.



## Helen's German

Variété familiale cultivée durant plus de 20 ans dans l'Etat de l'Iowa. Les semences originelles ont été transmises par Helen Navarre à Sue Gronholz qui l'a présentée au Seeds Savers Yearbook en 1997.

Fruit de 250 à 350 grammes. Chair rouge, charnue, à saveur assez sucrée.

Plante à feuilles de pomme de terre à bonne production.

Précocité : tardive.

Origine : Allemagne





## Hendershott

Une des plus belles réussites de l'année 2020, n'a pas souffert des aléas climatiques. Tous les fruits pesaient plus de 700 grammes. Fruit de 500 à plus de 1 kg. Chair ferme, dense, contenant peu de graines, à parfum d'agrumes. La saveur est douce, sucrée. Excellente en salades, elle se tient bien à la cuisson. Plante à grand développement à belle production, assez précoce vu le calibre des fruits. Précocité : mi-saison. Origine : Bulgarie.



## Hespole

Variété à croissance indéterminée au feuillage de pomme de terre résultant d'un croisement accidentel entre Large Pink Bulgarian et une variété non identifiée. Fruit cordiforme allongé rose de 200 à 400 grammes, parfois plus. Chair de bœuf dense contenant très peu de graines à la saveur exceptionnelle. Plante à grand développement et très productive, une des rares à feuillage de pomme de terre à produire des fruits cordiformes. Précocité : mi-saison. Origine : USA.

## Hog Heart

Variété ancienne centenaire à croissance indéterminée au feuillage régulier. Fruit type prune très allongé se terminant par une pointe parfois recourbée de 150 à 250 grammes. Robe rouge unie. Chair dense contenant peu de graines à l'excellente saveur sucrée. Fruit à consommer frais ou cuisiné pour sauce. Plante à développement important et à bon rendement. Précocité : Tardive. Origine : USA.



## Holy Land

Variété rare, peu connue, qui serait stabilisée. En culture dans nos jardins, les fruits étaient tous identiques en 2017. En 1985, Une semence aurait été rapportée, cachée dans une serviette, de Palestine aux États Unis. Gros fruit rouge, parfois rose à la chair juteuse et sucrée. Plante très productive et saine. Port : Indéterminé. Précocité : mi-saison. Origine : Palestine.



## Homer Fike's Yellow Oxheart

Fruit cordiforme présentant une saveur douce et fruitée à la fois. Plant au feuillage RL. Variété développée par H FIKE (USA).  
Précocité : mi-saison.  
Origine : USA.



## Homer's German Oxheart

Très rare et vieille variété Amish, dont les semences d'origines d'Allemagne étaient cultivées par un dénommé Homer dans l'état du Delaware sur la côte Est des Etats Unis.  
Fruit de 250 à 500 grammes, cordiforme, légèrement aplati. Epiderme rouge très brillant, portant parfois des traces jaunâtres ou vertes aux épaules.  
Chair de boeuf très dense, contenant très peu de graines à excellente saveur, riche et équilibrée.  
Cette variété excelle aussi bien à la confection de sauces que consommée fraîche.  
Très belle production d'arrière saison.  
Précocité : Tardive.  
Origine : Allemagne.



## Honey Giant

Variété à croissance indéterminée au feuillage régulier.  
Gros Fruit cordiforme en général, mais aussi parfois aplati de 250 à 500 grammes.  
Chair de bœuf bicolore jaune marbrée de rouge, juteuse, à la saveur équilibrée contenant peu de graines.  
Précocité : mi-saison, avec belle remontée à l'automne.  
Serait originaire des USA.

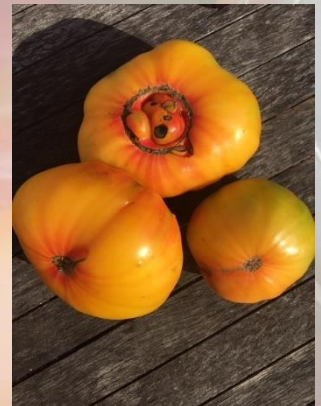

## Hugh's Black

Plant vigoureux avec une productivité exceptionnelle à partir de la mi-saison.  
Saveur musquée et douce des fruits noirs avec des notes épicées et fruitées.  
Précocité : mi-saison.  
Origine : USA.



## Hugh's lemon oxheart

Variété récente développée aux USA. Les fruits sont de bonne taille (ils peuvent atteindre 10 cm de diamètre)

Précocité : tardive.

Origine : USA.



## Ilya Muromets

Fruit orange intense de bonne taille. La saveur est agréable. Récolte abondante.

Précocité : tardive.

Origine : Russie.



## Indian Reservation

La saveur des fruits est un mélange de parfums fruités et doux. De plus, la productivité est au rendez-vous. L'origine de cette tomate n'est pas connue. Plant au feuillage RL.

Précocité : tardive.

Origine : Inconnue.



## Isbell's Golden Colossal

Variété très ancienne, déjà au catalogue Isbell's Seeds en 1910. Fruit à robe jaune orangé de 200 à 400 grammes, pouvant se voiler de rose en partie apicale à complète maturité.

Chair charnue, juteuse, à excellente saveur sucrée. Plante robuste à belle productivité.

*Synonyme : « Golden Colossal ».*

Précocité : tardive.

Origine : USA.



## Ispolin

Variété ancienne originaire de Sibérie. Gros fruits aplatis de 300g ou plus, côtelés.  
Couleur entre le rose et le rouge souvent avec les épaules vertes.  
Chair de bœuf de bonne saveur.  
De par ses origines, cette variété est bien adaptée aux régions fraîches et à saison courte.  
Port : Indéterminé.  
Précocité : mi-saison.  
Origine : Inconnue.



## Istra

Variété originaire des USA.  
Gros fruit rouge, rond, faiblement côtelé.  
Savoureuse tomate type chair de bœuf, son poids varie entre 300 à 500 grammes.  
Précocité : tardive.  
Origine : USA.

## Izmailovski Rebristiy

Cultivar très peu connu. Fruit de 200 à 300 grammes, très côtelé. Chair à loges creuses contenant les graines. Saveur douce.  
Très riche en matières sèches, qui en fait une idéale pour la confection de sauces, ou à farcir. Plante très productive, aussi bien en plein champ que sous abri. Peut se conduire sans taille.  
*Connue aussi sous le nom de Soleil du Désert.*  
Précocité : mi-saison.  
Origine : Ukraine.



## J

## Jack White

Variété née du croisement de White Beauty et de White Tomesol, stabilisée par Alan Bishop.  
Gros fruits aplatis à la robe blanc pâle, qui peut se couvrir d'un léger voile rose à complète maturité.  
Chair de bœuf dense à très bonne saveur, ayant hérité des qualités gustatives de ses deux parents.  
Plante très productive.  
Port : Indéterminé.  
Précocité : mi-saison.  
Origine : USA.



## Janet's Jacinthe Jewel

Variété récente créée et développée par Brad Gates.  
Gros fruits de type beefsteak aux épaules rebondies, voir incurvées pour les plus gros fruits. Belle robe orange striée de jaune.  
Chair très charnue et juteuse à saveur fruitée.  
Plante à grand développement, bonne production d'arrière-saison.  
Précocité : tardive.  
Origine : USA.



## Japanese tomato tree

Tomate citée en 1899 aux USA dans le catalogue « Moore & Simon ». Plant à feuille de pomme de terre.  
Précocité : tardive.  
Origine : Inconnue.



## Jaune Côtelée de Montlouis

Variété dont la traçabilité est incertaine, serait originaire de la région de Montlouis en pays de Loire.  
Fruit très original de 150 à 200 grammes, jaune brillant, très plissé.  
Chair très ferme qui la destine à la confection de sauces aux couleurs originales ou à farcir vu sa bonne tenue à la cuisson.  
Plante très productive.  
Précocité : mi-saison.  
Origine : France.



## Jazz

Variété récente à croissance indéterminée au feuillage régulier.  
Gros Fruit aplati et légèrement côtelé de 250 à 400 grammes.  
Magnifique robe rose finement striée de jaune.  
Chair dense et juteuse à la saveur fruitée.  
Très belle production.  
Précocité : mi-saison.  
Origine : USA.



## Jersey Giant 2017



Variété héritage en voie de disparition à croissance indéterminée au feuillage régulier  
Fruit de type prune se terminant en pointe à robe rouge d'un poids de 150 à 250 grammes.  
Chair de type pâte contenant peu de gel et de graines qui en fait une des meilleures pour la confection de coulis ou pâte.  
Saveur douce.  
Plante à développement très important et de grande production.  
Précocité : mi-saison.  
Origine : USA.

## Jerusalem giant

Saveur complexe et et généreuse en parfums délicats. A maturité l'épiderme est jaune orangé avec des reflets rouges. Il en est de même pour la chair.  
L'origine de cette variété n'est pas précise.  
Précocité : tardive.  
Origine : Inconnue.



## Jumbo Jim Orange

Variété à croissance indéterminée au feuillage régulier à grand développement.  
Très gros fruit légèrement cordiforme orange de 300 à 500 grammes, certains fruits atteignant le kilo.  
Chair de bœuf dense à la saveur excellente.  
Variété très productive.  
Précocité : mi-saison.  
Origine : USA.



## K

## Kansas Depression

Cultivar qui serait originaire de l'Etat du Kansas et qui serait déjà connue dans mes année 1920/1930.  
Fruit de 250 à 400 grammes. Chair charnue, ferme, aux parfums de fruits. Excellente saveur.  
Grande plante à feuillage de pomme de terre, à bonne production de fin de saison.  
Précocité : tardive.  
Origine : USA.





## Karkiano

Variété rare originaire du Pays basque Espagnol.  
Fruit de 300 à 600 grammes de type beefsteak, aplati, côtelé, aux épaules incurvées pour les plus gros.  
Chair ferme, charnue à la saveur très équilibrée entre sucre et acidité et très parfumée. Variété productive.  
Précocité : tardive.  
Origine : Espagne.



## Kas 21

Cette variété présente de l'anthocyane. De ce fait, les épaules des fruits sont violettes. La production de fruits est importante à partir de la mi-saison.  
Précocité : mi-saison.  
Origine : Pologne

## Kentucky Beefsteak

Cultivar héritage originaire de l'Est de l'Etat du Kentucky. Fruit de 250 à 500 grammes, qui, dans certaines conditions de culture et de conduite de la plante peut dépasser le poids d'un kilo.  
Chair dense à, saveur très douce, très parfumée. Plante longuement productive.  
Précocité : tardive.  
Origine : USA.



## Kentucky Pink Stamper

Cultivar héritage familial, originaire de l'Etat du Kentucky.  
Fruit de 250 à 400 grammes à robe rose, brillante. L'épiderme est très fin. Chair dense, parfumée à bonne saveur douce.  
Plante à feuillage de pomme de terre, à développement moyen. Belle production de seconde partie de saison.  
Précocité : mi-saison.  
Origine : USA.



## Kievlyanka

Variété héritage de la collection de semences de la famille Khilenko.  
Gros fruits à forme irrégulière pouvant être ronds à cordiformes à robe rose foncée très brillante.  
Chair ferme à l'excellente saveur de tomate ancienne.  
Bonne productivité.  
Précocité : mi-saison.  
Origine : Ukraine.



## Kim's Civil War

### Variété rare familiale

Variété à croissance indéterminée de très grand développement au feuillage régulier.  
Gros fruit cordiforme de 300 à 500 grammes rose.  
Chair de bœuf très charnue contenant très peu de graines à la forte saveur des variétés anciennes.  
Plante très productive.  
Précocité : mi-saison.  
Origine : USA.



## King Kong

Variété qui nous vient de Russie, dont on a que très peu de renseignements.  
Très gros fruits à lobes pouvant devenir difformes pour les plus gros.  
Chair de boeuf très dense contenant très peu de graines au goût prononcé de tomate ancienne.  
Précocité : tardive.  
Origine : Russie.

## King Pineapple

Variété familiale ancienne.  
La souche provient d'un jardinier âgé de 91 ans dont l'arrière grand père la cultivait déjà en Indiana.  
Fruits à la robe bicolore jaune et rouge dont la chair est de saveur sucrée.  
Belle production d'arrière saison.  
Port : Indéterminé.  
Précocité : tardive.  
Origine : USA.





## Kolovyi

Variété héritage Russe issue de la collection de Natalia Khilenko, qui avec sa famille recherche et recense les variétés de tomates à travers la Russie depuis des décennies.

Fruit de 200 à 300 grammes rose uni à chair de bœuf dense, contenant que très peu de graines à saveur douce.

Excellente aussi bien utilisée en cru que cuite.

Plante à production échelonnée sur la saison.

Précocité : mi-saison.

Origine : Russie.



## Korol Gigantov

Variété récente à croissance indéterminée au feuillage régulier.

Gros fruit rouge, rond aux épaules rebondies de 300 à 500 grammes.

Chair de bœuf dense et juteuse à saveur puissante.

Plante à très grand développement de bonne productivité.

Précocité : mi-saison.

Origine : Sibérie.

## Kozula 24

Variété à croissance déterminée à feuillage régulier.

Fruit rond, aplati, légèrement côtelé à la robe rouge foncé rayé de vert.

Très bonne saveur, productivité importante.

Précocité : Mi-saison.

Origine : Pologne.



## Kozula 36 F7

Variété récente développée par Anna Jankowski.

Fruit rose, rond, parfois aplati et légèrement côtelé de 200 à 300 grammes.

Chair ferme et juteuse à saveur douce.

Précocité : précoce.

Origine : USA.

Origine : Canada.



## Kozula 100

Créée par Anna Jankowski par croisements successifs de Ozarowski Zloty et de Beeforange X Orange Strawberry.  
Gros fruits légèrement cordiformes à robe orange unie.  
Chair de bœuf dense à saveur d'agrumes.  
Longue production.  
Port : Indéterminé.  
Précocité : mi-saison.  
Origine : Pologne.

## Kozula 113 F8

Variété récente développée par Anna Jankowski issue d'un croisement entre Kallzn X Dyno.  
Plante à croissance indéterminée au feuillage régulier de grand développement.  
Fruit moyen cylindrique se terminant en pointe de 150 à 200 grammes de couleur rose.  
Chair ferme et juteuse à la saveur équilibrée.  
Précocité : mi-saison.  
Origine : Pologne.



## Kozula 127 F7 Rudy

Variété récente développée par Anna Jankowski à croissance indéterminée au feuillage régulier.  
Fruit rond de 150 à 250 grammes rouge foncé avec des nuances pourpre, l'épiderme portant parfois des points de liège.  
Chair rouge sang, ferme à la saveur forte de tomate.  
Précocité : mi-saison.  
Origine : Pologne.

## Kozula 131

Variété à croissance indéterminée au feuillage régulier.  
Fruit côtelé de couleur rose à la chair juteuse et dense.  
Production importante de mi-saison.  
Origine : Pologne.



## Kozula 138/1 F7



Variété récente développée par Anna Jankowski. Plusieurs souches sont en circulation.

Plante à croissance indéterminée au feuillage régulier.

Gros fruit rond aplati de 200 à 250 grammes à la robe rouge sang lavée de vert bronze.

Chair dense, juteuse à saveur fruitée équilibrée.

Précocité : mi-saison.

Origine : Pologne.

## Kozula 139/3 F7

Obtention récente de Anna Jankowski.

Variété à croissance indéterminée au feuillage régulier de grand développement.

Fruit de type poivron 150 à 200 grammes se terminant par une pointe à belle robe rouge uni.

Chair riche en matières sèches et contenant très peu de graines.

Fruit idéal à faire sécher et à la confection de sauce. Bonne saveur.

Précocité : mi-saison.

Origine : Pologne.



## Kozula 174 F5

Variété très récente créée par Anna Kozula, issue du croisement de Pink Flat X Dyno X Anna Russian.

Fruit de type beefsteak 300 à 500 grammes à robe exceptionnelle par ses mélanges de coloris assez indéfinissables.

Chair de bœuf dense, charnue à saveur excellente, très parfumée.

Plante à très grand développement, productive, particulièrement en seconde partie de saison, les fruits étant très homogènes.

Variété en cours de stabilisation, que nous cultivons depuis deux ans, et qui semble stable.

Précocité : mi-saison.

Origine : Pologne.





## Krasnoye Maslanoye Serdtse

Variété russe très estimable et peu connue, dont la traduction en Français signifie « Coeur de beurre rouge ».  
Fruit cordiforme aux larges épaules de 400 à 600 grammes voir plus. Chair dense, fondante, avec une excellente saveur se terminant sur une légère pointe d'acidité.  
Plante vigoureuse au feuillage vaporeux à très bonne et régulière productivité.  
Synonyme : красное масляное сердце  
Précocité : tardive.  
Origine : Russie.



## Krimaska Rosa

Appelée également rose de crimée plan portant de nombreux fruits il faut donc lui fournir un bon support Fruit rose piriforme de 100 à 300 grammes, les épaules sont souvent vertes, cotelage très marqué.  
Chair de type paste d'un joli rose saumoné.  
Saveur agréable.  
Utilisation : sauce ou coulis.  
Port indéterminé.  
Précocité : mi-saison.  
Origine : Ukraine.

## L

## La Vie en Rose

Variété récente développée par Terry Tassone à partir du croisement de Brown's Yellow Giant et une variété rose dont le nom n'a pas été divulgué à ce jour.  
Gros fruit de 250 à 500 grammes à la robe rose brillante.  
Chair charnue à saveur de tomate ancienne.  
Précocité : mi-saison.  
Origine : USA.



## Large White Globe

Variété à la saveur délicate et fruitée. Bonne productivité  
Précocité : tardive.  
Origine : Bulgarie.



## Large Yellow Heirloom

Feuilles régulières. Les fruits sont brillants, la chair est juteuse.  
Précocité : tardive.  
Origine : Non précisée.

## Lavander Lake

Variété à croissance indéterminée au feuillage régulier.  
Gros fruit de 200 à 350 grammes, rond, côtelé à la robe pourpre avec les épaules vertes.  
Chair de bœuf dense et juteuse à la riche et saveur complexe des tomates noires, parfait équilibre entre sucre et acidité.  
Plante très productive adaptée aux été frais et/ou courts.  
Précocité : Tardive.  
Origine : Bulgarie.



## Lenny and Gracie's Kentucky Heirloom

R. Wright (USA) a récolté cette variété en 1993, auprès de Lenny et Gracie Adam. Cette tomate, un véritable héritage, a été cultivée par la famille Adams pendant de nombreuses générations et a été nommée en leur honneur. Une plante à feuilles RL. La saveur de ces fruits est exceptionnelle de part ses arômes riches et délicats.  
Précocité : tardive.  
Origine : USA.

## Linnaeus Heart

Variété à croissance indéterminée de grand développement au feuillage régulier.  
Fruit parfaitement cordiforme de 250 à 400 grammes à la robe rouge foncé marbrée de traces marron, ces dernières étant plus importantes sur les épaules.  
Chair de bœuf très sombre, dense contenant que très peu de graine d'excellente saveur de tomate ancienne.  
Plante productive.  
Précocité : mi-saison.  
Origine : les semences nous ont été offertes par une collectionneuse Russe. Nous n'avons pas trouvé de littérature concernant cette variété que nous présentons tant elle nous a séduit.





## Lithuanian Crested Pink

Variété ancienne à croissance indéterminée de grand développement au feuillage régulier.

Gros fruit rose cordiforme pointu et légèrement tronqué de 200 à 400 grammes.

Chair de bœuf dense à l'excellente saveur sucrée.

Variété productive.

Précocité : mi-saison.

Origine : Lituanie.



## Ljaguska tsarevna

Tomate verte et à maturité la robe bascule sur le vert, orange.

Précocité : mi-saison.

Origine : Russie.

## Lucinda

Cette variété récente a été développée par Fred Hempel.

Fruits ronds de 150 à 250g, vert ambré strié de vert se rayant de rouge à maturité, ressemble beaucoup à "green zebra".

Chair de bœuf verte contenant beaucoup de gel vert, beaucoup de graines, saveur comparable à la green zebra très douce.

A utiliser en salade, plant original et touffu à "feuilles de carotte" hérité de son ascendant "silvery fir tree".

Plant moyen environ 1m20.

Grosse productivité.

Port déterminé.

Précocité : mi-saison.

Origine : USA.

**Attention, il existe une autre Lucinda mais hybride : fruits rouges type Cœur de Pigeon de 20gr.**



## Lunnyi Vostorg

Variété adaptée aux saisons courtes malgré la taille des fruits. A maturité, l'épiderme et la chair peuvent présenter un léger « blush ».

Précocité : mi-saison.

Origine : Russie.

# M

## Macha Mashenka

« Mashenka » est le nom d'une femme russe. Les fruits sont rouge foncé.

Précocité : mi-saison.

Origine : Russie



## Madison county pink

Tomate de gros calibre (500 gr) et les plants sont productifs.

Précocité : mi-saison.

Origine : USA.



## Madjar

Variété originaire de Croatie.

Gros fruit rouge de 250 grammes à 400 grammes de type beefsteak, chair de Boeuf, charnue et une saveur très douce.

Une valeur sûre pour cette belle variété.

Précocité : mi-saison.

Origine : Croatie.

## Make My Day

Variété très récente et rare créée par Tom Wagner et qui semble stabilisée au vu de nos cultures.

Très gros fruits de type beefsteak qui passe du rose au rose et jaune à maturité. Chair de bœuf contenant très peu de graines à l'excellente saveur équilibrée.

Plante à croissance déterminée que nous préférons conduire en indéterminée sur 3 ou 4 branches.

Port : Déterminé.

Précocité : mi-saison.

Origine : USA.





## Malakhitovya Shkatulka

Variété développée par Svetlana Ferme en Sibérie.  
Fruit de 200 à 400 grammes de type beefsteak, aplati, les plus gros fruits pouvant avoir les épaules incurvées.  
Robe verte pouvant se couvrir d'ambre à complète maturité en partie apicale.  
Chair juteuse à très bonnes saveur. Pour beaucoup d'amateurs, la meilleure des vertes.  
Variété productive, bien adaptée aux saisons difficiles, courtes, chaudes ou froides.  
Précocité : mi-saison.  
Origine : Russie.

## Mamie Brown's Pink

Variété héritage de la famille Brown-Matthes de l'Iowa, cultivée par une jardinière que tout le monde appelait Mamie Brown.  
Fruit de type beefsteak à robe rose à formes variées.  
Chair de boeuf charnue à excellente saveur parfaitement équilibrée entre sucre et acidité.  
Belle production d'arrière-saison.  
Précocité : tardive.  
Origine : USA.



## Manyel

Fruit jaune rond de bonne taille. La "manyel" en amérindien signifie "plusieurs lunes". Grande productivité.  
Précocité : mi-saison.  
Origine : Inconnue.

## Marceline

Créée en Savoie par Marcel Monfort croisement de la tomate ananas avec une variété russe.  
plant robuste héritage de son « papa russe ».  
Gros fruits, masse 300 grammes à 1 kg parfois jufflus parfois aplatis, très bonne saveur fruitée et sucrée.  
Précocité : mi-saison.  
Origine : France.





## Maria amazilitei's giant red

Variété présentée par Marie St Jacques au Seed Saver Yearbook de 2007.  
Tomate pour la deuxième partie de la saison. La saveur est bien équilibrée.  
Précocité : tardive.  
Origine : Roumanie



## Marizol Maroon

Variété d'origine inconnue rare.  
Fruit Brun/Noir avec des épaules légèrement vertes à maturité, goût sucré avec des notes d'agrumes très agréables.  
Poids entre 250 /400 grammes. Très belle production.  
Précocité : mi-saison.  
Origine : Inconnue.

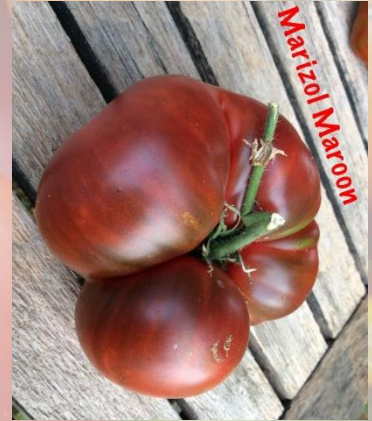

## Marvel striped

Variété héritage déjà connue en 1920, originaire de la région d'Oaxaca au Mexique et cultivée par les peuples Zapotèque.  
Gros fruit bicolore, jaune-orangé. Chair de bœuf très juteuse à l'excellente saveur sucrée.  
En raison d'une tendance à l'éclatement, arroser avec parcimonie.  
*Synonyme : striped marvel*  
Précocité : tardive.  
Origine : Mexique.

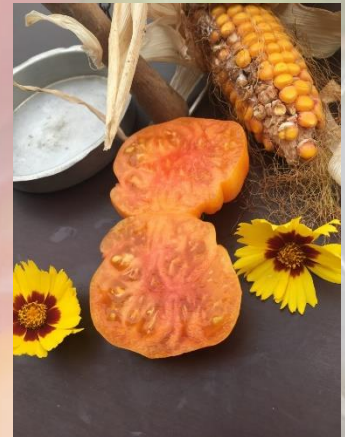

## Marzipan Gold

Variété dont l'origine certaine nous est inconnue, son nom se traduit par "pâte d'amande".  
Gros fruit plus ou moins côtelé de 300 à 600 grammes à la robe jaune d'or marbré de rouge. Les plus gros fruits prennent une forme incurvée sans devenir difformes.  
Chair de bœuf bicolore charnue et juteuse à l'excellente saveur qui en fait une des variétés les plus savoureuses.  
Plante à grand développement à bonne production, notamment en seconde partie de saison.  
Précocité : tardive.  
Origine : Inconnue.



## Mary Reynolds

Variété originaire du Canada ancienne et fixée, conservée pendant plusieurs années par Mme Reynolds de Pont Naturel, en Virginie. Fruit jaune orangé, aplati de 300 à 500 grammes à chair de bœuf, très doux et fruité.

Précocité : tardive.

Origine : Canada.



## Mashenka

Gros fruits rouges et ronds de 400 à 600 grammes avec quelques spécimens à 1 kg.

Très grosse production avoisinant les 10 kilos par plant.

Bon comportement dans les régions froides ou à saison courte.

Variété passe-partout puisque apte à la cuisson, pour coulis, sauce et délicieuse en salade.

Port : Indéterminé.

Précocité : mi-saison.

Origine : Russie.



## Mavritanskie

Variété héritage qui nous vient de Lettonie.

Fruit de type beefsteak aplati et côtelé à robe peu commune d'un mélange de pourpre, rouille avec les épaules vertes.

Chair très charnue, juteuse à saveur exceptionnellement riche et complexe.

Belle production de seconde partie de saison.

Port : Indéterminé.

Précocité : mi-saison.

Origine : Lettonie.



## Mayo's Delight

Variété héritage à l'origine inconnue.

Gros fruits de 300 à 500 grammes plus ou moins cordiformes parfois de forme irrégulière.

Chair dense, charnue et juteuse à saveur fruitée, équilibrée entre sucre et acidité.

Plante à grand développement productive.

Port : Indéterminé.

Précocité : tardive.

Origine : Inconnue.



## Mc clintock's Big Pink

Variété héritage cultivée par la famille Mc Clintock en Pennsylvanie.  
Fruits de plus de 300 grammes à la robe rose foncé.  
Chair de bœuf ferme à bonne saveur équilibrée entre douceur et acidité.  
Plante à feuilles de pomme de terre très productive.  
Précocité : mi-saison.  
Origine : USA.



## Mennonite Orange

Fruit jaune orange de bonne taille. Chair de bœuf. Plant vigoureux.  
Saveur bien équilibrée.  
Précocité : mi-saison.  
Origine : USA.



## Mexico

Fruit rose aplati d'environ 400 grammes. Chair de bœuf à la saveur douce avec une pointe d'acidité. Bonne production.  
Précocité : mi-saison.  
Origine : Mexique.



## Milchperle

Les bouquets comportent de nombreux fruits de tailles irrégulières. La saveur est douce.  
Précocité : mi-saison.  
Origine : Inconnue.



## Minusinskie Alonka

Variété rare originaire de Minusink en Russie dont les semences nous ont été offertes par une collectionneuse de ce pays.

Gros fruit oblong, parfois légèrement cordiforme de couleur rouge intense. Chair de bœuf ferme, juteuse, contenant peu de graines à saveur douce.

Bonne productivité.

Port : Indéterminé.

Précocité : mi-saison.

Origine : Russie.



## Minusinskiy Champion

Variété développée par le Centre de recherches Agricole de Minusinsk en Russie.

Très gros fruit cordiforme de 400 à 800 grammes à épiderme rose et à chair rouge. Les plus gros fruits prennent la forme dite de bateau.

Chair de bœuf dense, juteuse à petites loges contenant peu de graines.

Excellente saveur de tomate ancienne très équilibrée entre sucre et acidité.

Plante très productive.

Précocité : mi-saison.

Origine : Russie.



## Minusinskiye Ploskiye Sertdse

Variété exceptionnelle qui nous vient de Minusinsk en Sibérie, littéralement se traduit par « cœur plat de Minusinsk ».

Fruit gros à très gros cordiforme plus ou moins allongé.

Chair très dense, contenant peu de graines à saveur de tomate ancienne.

Plante à très grand développement, régulièrement productive jusqu'aux gelées.

A été insensible aux aléas climatiques de 2019.

Précocité : mi-saison.

Origine : Russie.



## Minusinskoye Bychye Serdtse ot Zyryanovey

Variété très rare qui nous vient du centre de recherches d'agriculture de Minusink, ville située au bord de la rivière Yenisei en Sibérie.

Très gros fruit de 300 à 600 grammes, le plus souvent à tendance cordiforme.

Chair de bœuf très dense, charnue, contenant très peu de graines à très bonne saveur équilibrée entre sucre et acidité au puissant parfum de tomate ancienne.

Plante à grand développement et productive, particulièrement adaptée aux saisons courtes et/ou aux aléas climatiques difficiles.

Précocité : mi-saison.

Origine : Russie.

## Minusinskoye Zheltyye ot Galiny

Variété très rare qui nous vient de Minsinsk en Russie.  
Fruits de 200 à 400 grammes très allongés à la chair ferme contenant que très peu de graines à la saveur sucrée.  
Plante à belle productivité, la plus précoce des variétés à gros fruits dans notre jardin cette année, produit 70/75 jours après plantation.  
Précocité : précoce.  
Origine : Russie.



## Monstrueuse de Lyon

Variété Française ancienne, très cultivée jusqu'au milieu du vingtième siècle dans la région Lyonnaise, région qui a été l'un des centres mondiaux de créations de légumes, fruits et fleurs.  
Très gros fruits à chair de bœuf dense, contenant que très peu de graines au vu de la taille.  
Très polyvalente en cuisine.  
Production d'arrière-saison.  
Précocité : mi-saison.  
Origine : France.



## Montmaurin 1920

Variété Française cultivée depuis plus d'un siècle à Montmaurin dans le département de la Haute Garonne.  
Très gros fruits de 300 grammes à 1 kilogramme à la robe rouge brillante.  
Chair dense à saveur de tomate ancienne.  
Plante hâtive, productive et rustique au très bon comportement en région chaude et sèche.  
Port : Déterminé.  
Précocité : hâtive.  
Origine : France.



## Moonshiner's Ball

Variété récente développée par Terry Tassone à partir d'un croisement accidentel.  
Fruit de type beefsteak 250 à 500 grammes à robe jaune brillante présentant parfois un léger blush rose en partie apicale à complète maturité.  
Chair charnue à saveur et parfum de tomate ancienne.  
Plante à grand développement et productive.  
Précocité : mi-saison.  
Origine : USA.



## Morado Vejer De La Frontera

Variété rare, son nom vient d'une ville espagnole près de Cadix, Vejer de la frontera cette ville surplombe le delta de gibraltar.

De nombreuses variétés espagnoles commencent par Morado, allant du violet foncé au rose foncé.

Cette variété est d'un rose profond, fruit charnu. Bon gout de tomate ancienne, juteuse et peu sucrée très productive avec des fruits de bons calibre.

Port : Indéterminé.

Précocité : mi-saison.

Origine : Espagne.

Pas encore de photos pour cette variété



## Moresco

Les bouquets de fruits sont imposants. Les plants sont vigoureux.

Précocité : mi-saison.

Origine : Italie



## Mortgage lifter bicolor strain

Version bicolore de Mortgage lifter élaborée par MC Byles.

Port indéterminé à feuilles longues, belles tomates jaune orangé avec quelques touches de rouge, fruit aplati, très gros à utiliser en salade.

Chair de boeuf persillé de rouge, juteuse et sucrée, délicieuses.

Plant vigoureux.

Précocité : tardive.

Origine : USA.



## Moya Jaunel

Création d'Eric Pedebas. Gros fruit jaune côtelé en partie haute. Saveur équilibrée. Chair de cœur de bœuf.

Port : Indéterminé.

Précocité : tardive.

Origine : France.

## Moya Noire

Variété développée par Eric Pedebas par croisement de Moya et Paul Robeson.

Plante à croissance indéterminée de grand développement au feuillage régulier I.

Très gros fruit rond, aplati, légèrement côtelé de 309 à 500 grammes et pouvant atteindre largement un kilogramme.

Robe rougeâtre très sombre.

Chair de bœuf dense, contenant peu de graine à l'excellente saveur, pour certains une des meilleures.

Précocité : Tardive.

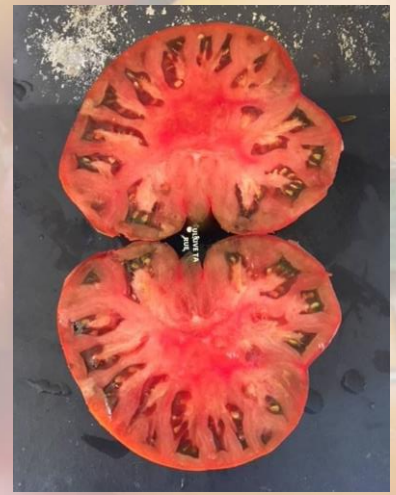

## Moya Verte

Variété assez récente obtenue par Eric Pedebas.

Plante à croissance indéterminée de grand développement au feuillage régulier.

Très gros fruit aplati de 300 à 500 grammes et plus à robe verte, s'éclaircissant à complète maturité.

Chair ferme et juteuse à l'excellent saveur fruitée.

Comme la Moya, et Moya noire, cette variété est très productive, notamment en fin de saison.

Précocité : mi-saison.

Origine : France.



## Muchamiel

Variété Espagnole, emblématique de la région d'Alicante.

Plante à croissance indéterminée de grand développement au feuillage régulier.

Gros fruit rond, aplati, aux épaules légèrement côtelées de 150 à 300 grammes. Robe rouge avec traces vertes en partie haute.

Chair ferme et juteuse à la saveur forte de tomate ancienne.

Plante très productive.

Précocité : plutôt tardive.

Origine : Espagne.



## Mulatte

Fruit au goût épicé et subtil à la fois. Plant vigoureux et avec une bonne productivité.

Précocité : mi-saison.

Origine : Non précisée.



## Mushroom Basket

Variété à croissance indéterminée au feuillage régulier.  
Gros fruit très côtelé rosé clair de 200 à 350 grammes.  
Chair très ferme à la saveur douce contenant peu de graine, idéale pour la cuisson.  
Plante très productive.  
Précocité : Tardive  
Origine : Russie  
Russe. Nous n'avons pas trouvé de littérature concernant cette variété



## N

## Napa Giant

Variété récente développée par Brad Gates à partir d'une sélection issue de Mortgage Lifter, présentée au public en 2014.  
Très gros fruits renflés, aux épaules légèrement côtelées à chair de bœuf très charnue.  
Plante à grand développement et à belle productivité.  
Précocité : mi-saison.  
Origine : USA.



## Nanni bao

Tomate de gros calibre type beefsteak. La production est abondante sur la deuxième partie de la saison.  
Précocité : mi-saison  
Origine : Italie



## Nature's Riddle

Variété commerciale Russe, dont le nom d'origine signifie Puzzle Nature, présentée aux Etats Unis en 2010 sous le nom de Nature Riddle.  
Gros fruits de type beefsteak de 300 grammes et plus à forme variable, le plus souvent renflés, pouvant aller jusqu'à la forme dite de bateau pour les plus gros.  
Robe jaune foncé voilée de rose puis de rouge en partie apicale.  
Chair de boeuf charnue, très aromatique à excellente saveur sucrée.  
Plante à grand développement, productive et adaptée aux saisons difficiles.  
Précocité : mi-saison.  
Origine : Russie.







## Negro de Aritzkuren

Variété originaire du Pays Basque Espagnol.  
Tomate entre 150 à 300 grammes, de couleur noire, sa taille comprise entre 0,80 à 1,20 de hauteur. Productivité moyenne, variété douce avec un goût très agréable avec très peu d'acidité .  
Port : Semi-déterminé.  
Précocité : mi-saison.  
Origine : Espagne.

## Negro de Murcias

Variété qui nous a été offerte par un collectionneur espagnol et qui est originaire de la région de la Murcie située sur la côte méditerranéenne.  
Fruit de 200 à 250 grammes à la robe pourpre et aux épaules vertes.  
Chair dense, ferme à excellente saveur très forte typique des tomates dites noires.  
Bonne et longue productivité.  
Précocité : mi-saison.  
Origine : Espagne.



## Noire charbonneuse

Fruit légèrement aplati, d'un rouge brun avec les épaules vertes ondulées de 250 grammes à 1 kilo, type beefsteak.  
Chair de bœuf , saveur riche et parfumée avec un goût sucré prononcé bon rendement.  
Précocité : mi-saison.  
Port indéterminé.  
Origine : France.

## Novikov's Giant 10

Variété à croissance indéterminée au feuillage régulier développée en Russie par un jardinier amateur.  
Gros fruit rond de couleur rose foncé de 300 à 500 grammes à la chair dense et juteuse de saveur délicieuse.  
Plante à grand développement et grosse production.  
Précocité : Mi-saison.  
Origine : Russie.



## Old Carolina

Variété très rare dont les semences auraient été découvertes dans un congélateur, plusieurs décennies après y avoir été placées.  
fruit de 200 à 400 grammes, à robe jaune orangé, un blush rose pouvant apparaître en partie apicale à complète maturité.  
Chair ferme, contenant peu de graines, à bonne saveur.  
Précocité : mi-saison.  
Origine : USA.



## Old Norway

Variété à croissance indéterminée à grand développement au feuillage régulier.  
Gros fruit cordiforme rose de 200 à 400 grammes à la chair juteuse contenant peu de graines.  
Très productive.  
Précocité : mi-saison.  
Origine : Norvège.

## Old Time Red and Yellow

Fruit avec une chair et robe marbrée de jaune et d'orange. Le gout est agréable, et fruité.  
Port : Indéterminé.  
Précocité : tardive.  
Origine : Inconnue.



## Olena Ukrainian

Originaire d'Ukraine, variété familiale de Olena Warshova.  
Couleur rose foncé fixé et ancienne de type chair de Boeuf. Saveur douce, ferme et très agréable, un poids variable entre 300 et 500 grammes pouvant atteindre 1 kg .  
Belle production.  
Précocité : mi-saison.  
Origine : Ukraine.



## Olesya

Variété rare originaire de Russie.

Fruit de type grosse prune de 150 à 300 grammes se terminant par une pointe à la robe orange unie. Chair charnue et dense contenant que très peu de graines à saveur sucrée.

Variété qui excelle aussi bien utilisée fraîche qu'en conserves. Plante à grand développement à bonne productivité.

Précocité : précoce.

Origine : Russie.



## Opalska

Aurait été introduite aux USA en 1900 par la famille Opalka. Fruit cylindrique allongé se terminant en pointe, rouge épaules verdâtres.

Plant vigoureux, très peu de graines, chair ferme et douce idéale pour séchage de même type que l'andine cornue mais moins sujette au "cul noir"

Précocité : mi-saison.

Port indéterminé.

Origine : Pologne.



Image Anna Stefanescu

## Orange Jazz

Variété très récente créée et développée par Fred Hempel et qui fait partie de la série des Jazz.

Fruit de 250 à 400 grammes, aplati, aux épaules légèrement côtelées. très belle robe orange striée de jaune d'or.

Chair de bœuf juteuse à excellente saveur fruitée et parfumée.

Plante à grand développement, très productive.

Précocité : mi-saison.

Origine : USA.



## Orange Strawberry

Variété à croissance indéterminée au feuillage régulier.

Gros fruit cordiforme, parfois côtelé de 200 à 300 grammes de couleur orange.

Chair de bœuf ferme, peu juteuse contenant très peu de graines à saveur douce.

Très belle récolte de fin de saison.

Précocité : mi-saison.

Origine : USA



## Oranzhevoye Sovershenstvo OP

Variété commerciale russe rare.

Fruit en forme de prune allongée de 200 à 350 grammes à robe orange brillante.

Chair juteuse à excellente saveur fruitée. Variété polyvalente, excelle aussi bien à la confection de sauces, pâtes ou à consommer en frais.

Plante assez compacte et productive.

Précocité : mi-saison.

Origine : Russie

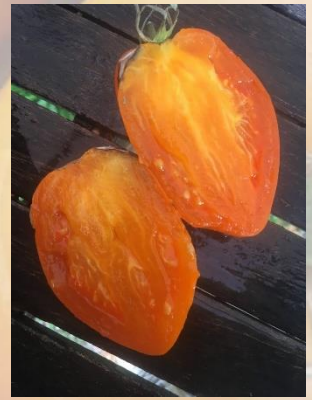

## Oscar Gonthier's

Variété très rare, ancienne à croissance déterminée au feuillage régulier. Fruit rouge cordiforme pointu de 150 à 250 grammes.

Chair dense, charnue contenant très peu de graines à la saveur intense de tomate ancienne.

Plante très productive.

Précocité : tardive.

Origine : Québec.



## Otets Gorio

Magnifique variété originaire d'Ukraine, dont le nom traduit signifie « Père Goriot ».

Fruit de 250 à 400 grammes parfaitement cordiforme à la robe rose framboise.

Chair charnue, juteuse contenant peu de graines à très bonne saveur de tomate ancienne.

Plante compacte cultivable en gros pot productive. Variété très bien adaptée aux saisons difficiles ou courtes.

Port : déterminé

Précocité : mi-saison.

Origine : Ukraine.



## Owen's Purple

Variété récente issue du croisement entre les variétés Paul Robeson et Mortgage Lifter et développée par Jincie Farrel.

Tomate de belle couleur pourpre de type beefsteak, ronde et aplati, des épaules légèrement vertes. Une chair ferme de bonne saveur.

Très belle production.

Précocité : tardive.

Origine : USA.



## Oxheart Orange

Fruit de bonne taille. La saveur est agréable et riche. cette variété présente une bonne productivité.

Port : Indéterminé.

Précocité : tardive.

Origine : USA.



## P

## Palestinian

Variété à croissance indéterminée au feuillage régulier.  
Gros fruit rouge de 250 à 700 grammes de forme variable.  
La chair type chair de bœuf est dense, contenant peu de graines à saveur excellente.

Bonne production de gros fruits.

Précocité : mi-saison.

Origine : USA, malgré son nom !



## Pastel Orange Heart

Variété peu connue et peu d'informations sont disponibles sur cette variété que nous cultivons depuis quatre ans.

Gros fruits de belle couleur orange uni.

Chair charnue, parfumée et très savoureuse.

Belle production.

Port : Indéterminé.

Précocité : mi-saison.

Origine : USA.



## Paw paw yellow

Variété héritage à croissance indéterminée au feuillage régulier.

Très gros fruit aplati de. 300 à 600 grammes bicolore jaune aux épaules avec des taches rouges sur la partie inférieure.

Chair de bœuf dense à la saveur excellente et fruitée des bicolores.

Précocité : mi-saison.

Serait originaire d'Allemagne.





## Peppermint

Variété héritage originaire de la région de Pikeville-Crab dans le Tennessee.

Fruit jaune rougeâtre avec des raies jaunes qui apparaissent à complète maturité et à saveur sucrée.

Fruits de 150 à 350 grammes.

Croissance indéterminée

Précocité : mi-saison.

Origine : USA.

Attention : Il existe une autre variété rose-rouge nommée également peppermint.



## Pera Gran

Variété originaire de Callús en Région de Catalogne. Fruit à forme originale de 250 à 500 grammes à deux loges bien distinctes, aplati, côtelé, voir torturé pour les gros spécimens.

Chair ferme, contenant très peu de gel et de graines. Fort parfum de tomate qui se retrouve dans les sauces et coulis pour lesquels elle excelle.

Précocité : mi-saison.

Origine : Espagne.

## Perle de lait

Développée par un maraîcher de Loire Atlantique.

Variété à croissance indéterminée au feuillage régulier.

Fruit rond et légèrement aplati de 200 à 350 grammes de couleur blanc crémeux se voilant de rose à complète maturité en sa partie apicale ;

Chair juteuse à la saveur douce sans être fade.

Plante productive.

Précocité : mi-saison.

Origine : France.

**Attention : une autre variété porte le même nom, les fruits étant de type cocktail.**

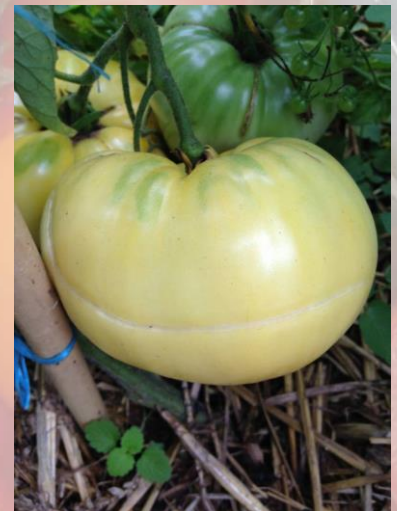

## Piastrone di Malgratte

Le nom de cette variété indique qu'elle serait originaire de la petite ville de Malgrate dans la région de Lombardie et à proximité du lac de Côme. Fruit de 250 à 400 grammes à forme variable, parfois plus ou moins cordiforme. Chair ferme, parfumée à saveur forte de tomate ancienne. Plante robuste et productive tout au long de la saison.  
Précocité : mi-saison.  
Origine : Italie.



## Pik's Yugo

Variété originaire de l'ex Yougoslavie, les graines ont été remises à N. R. Pikovsky habitant de Johnstown en Pennsylvanie il y a plus de 30 ans. Gros fruits rose foncé à la saveur excellente, la chair est de type beefsteak, charnue et fondante à la fois. Feuillage pomme de terre.  
Précocité : tardive.  
Origine : Ex-Yougoslavie.



## Pike county yellow

Tomate Originaire des USA à la saveur exceptionnelle. Les plants sont vigoureux. Il s'agit d'une variété pour la fin de saison.  
Précocité : mi-saison.  
Origine : USA.



## Pilcer Vesny

Plant au feuillage RL. Variété peu productive malgré une croissance indéterminée.  
Précocité : mi-saison.  
Origine : Russie.



## Pineapple pig

Variété développée récemment par Brad Gates, Wild Boar Farms à Napa en Californie.

D'un blanc crémeux strié de vert, cette variété à gros fruit (250 à 400 grammes) est plutôt aplatie, côtelée en partie haute avec des épaules bien marquées. La chair de type beefsteak est de couleur crème parsemée de rose au centre, elle est juteuse avec un fort goût d'épice, l'amertume est compensée par une bonne saveur sucrée qui la rend idéale en salade.

Plant vigoureux, production assez régulière.

Précocité : tardive

Port indéterminé.

Origine : USA.



## Pobeditel

Variété héritage rare issue de la collection de famille Khilenko qui depuis des décennies recherche et répertorie les variétés anciennes Russes. Son nom traduit du Russe signifie « Conquérant ».

Fruit à robe rose de 200 à 350 grammes, cordiformes, aux épaules rebondies.

Chair de bœuf charnue, juteuse contenant très peu de graines à saveur plutôt sucrée. Variété productive.

Précocité : mi-saison.

Origine : Russie.



## Podsinskaya Liana

Très belle variété méconnue.

Gros fruit en forme de prune allongée se terminant par un téton.

Chair dense, charnue, rouge framboise à très bonne saveur assez sucrée.

Belle production de seconde partie de saison.

Port : Indéterminé.

Précocité : mi-saison.

Origine : Russie.





## Polish Nights

Variété récente créée et développée par Tom Wagner.  
Plante à croissance indéterminée de grand développement au feuillage de pomme de terre.  
Fruit moyen à gros de 150 à 300 grammes rond, aplati à la robe rose sombre à pourpre larvée de vert aux épaules.  
Chair de boeuf très charnue, juteuse à la saveur des tomates noires.  
Variété très productive jusqu'aux premiers froids.  
Précocité : mi-saison.  
Origine : USA



## Ponderosa golden

Tomate à la saveur exceptionnelle, parfumée, équilibrée. Feuillage régulier  
Précocité : mi-saison.  
Origine : USA.



## Portugaise

Année de sa création : 1950.  
Pour la petite histoire, cette variété qu'elle serait apportée et cultivée par de nombreux ouvriers d'origine Portugaise venus s'installer et travailler dans le Sud de la France à la fin des années fin 1969 – début 1970.  
Variété produisant des fruits rouges et variables de 300 à 500 grammes pouvant dépasser le kilo.  
Une tomate type beefsteack, une chair douce et fondante, excellente en salade et très bonne production pour les coulis.  
Précocité : Tardive.  
Origine : Portugal.



## Potimar

Variété récente Française à croissance indéterminée au feuillage régulier.  
Gros fruit rouge écarlate de 400 grammes à 1 kilo.  
Chair très dense à excellente saveur équilibrée entre le sucre et l'acidité, contenant peu de graines.  
Variété très productive.  
Précocité : mi-saison.  
Origine : France, créée par Mr Boxberger.





## Prahova

Variété héritage à grand développement de la région de Prahova en Roumanie dont elle tient son nom.  
Gros fruits à robe rose aux épaules légèrement vertes.  
Chair de bœuf dense contenant peu de graines à saveur douce.  
Très bonne productivité.  
Port : Indéterminé.  
Précocité : mi-saison.  
Origine : Roumanie.



## Pridmarsky Konus

Variété héritage Russe très rare, cultivée par la famille Mozerov dans la région de Moscou, dont le nom traduit en Français signifie Cône d'Amour.  
Gros fruit de 250 à 500 grammes, cordiforme, assez conique à robe rose framboise avec des traces jaunâtres aux épaules.  
Chair de bœuf, dense, charnue, contenant très peu de graines à saveur très douce et au parfum de tomate ancienne.  
Excellente aussi bien consommée crue que cuite.  
Plante à grand développement et à production précoce au vu de la taille des fruits. Génèreuse productivité toute la saison.  
Précocité : précoce.  
Origine : Russie.



## Provenzano

Très ancienne variété originaire d'Italie elle fut amenée au Canada (en Colombie britannique) par Emelio Provenzano.  
Très gros fruits très jolis à la fois cordiformes et côtelés. Couleur rouge larvée de jaune, chair de bœuf, la saveur est très bonne.  
Contient peu de graines.  
Précocité : mi-saison.  
Origine : Italie.



## Purple Dog Creek

Variété héritage originaire du KENCTUCKY.  
Gros fruit rose très sombre, très joli de type beefsteak, aplati, très bonne saveur complexe et agréable.  
Son nom vient de la communauté religieuse de "Dog creek".  
Port : Indéterminé.  
Précocité : tardive.  
Origine : USA.

## Q



### Queen Anne

Variété très récente développée par Tom Wagner par croisement de Brandy Stripes X Vintage Wine.

Plante à croissance indéterminée au feuillage régulier.

Fruit rond, parfois aplati et côtelé moyen de 150 à 250 grammes à la robe rouge avec striures vert métallisé.

Chair très dense, juteuse contenant peu de graines à la saveur équilibrée entre sucre et acidité.

Plante très productive au jardin en 2017.

Précocité : mi-saison.

Origine : USA.

## R

### Rainbow Siberian

Variété récente développée par MacCaslin.

Plante à croissance indéterminée de grand développement au feuillage régulier.

Fruit de 150 à 200 grammes, rond, légèrement aplati aux épaules rebondies. Magnifique robe jaune larvée de violet et bleu.

Chair juteuse à saveur d'agrumes.

Plante très productive.

Précocité : mi-saison.

Origine : USA.



### Rannyaya lyubov

Variété au goût équilibré. Bonne production.

Synonyme : Early Love Russian Heirloom.

Précocité : mi-saison

Origine : Russie.





## Rebecca Sebastian's Bull Bag

Variété héritage cultivée par la famille Sebastian à Paris dans le Kentucky. Les fruits rouges sont cordiformes, parfois en forme de poids d'horloge. Chair très dense à la forte saveur de tomate ancienne. Variété très productive tout au long de la saison.  
Port : Indéterminé.  
Précocité : mi-saison.  
Origine : USA.



## Red Belly

Fruit avec une robe et chair marbrée de jaune et de rouge à maturité. Les fruits peuvent atteindre un poids de 1 kg. Bonne saveur.  
Port : Indéterminé.  
Précocité : tardive.  
Origine : Inconnue.

## Red Truffle

Serait une mutation de Black Truffle. Gros fruits piriformes rouge brillant. Chair ferme, juteuse pour ce type de fruits, saveur douce. Les fruits se conservent longtemps arrivés à maturité. Bonne productivité.  
Port : Indéterminé.  
Précocité : mi-saison.  
Origine : Inconnue.



## Reinhard Chocolate Heart

Variété récente développée par Reinhard Kraft à croissance indéterminée au feuillage régulier. Très beau fruit cordiforme de couleur chocolat de 200 à 300 grammes. Saveur exceptionnelle.  
Précocité : mi-saison.  
Origine : Allemagne.

## Reinhard Green Heart

Variété récente de Reinhard Kraft à croissance indéterminée de grand développement au feuillage régulier.

Gros fruit plus ou moins cordiforme à magnifique robe verte de 150 à 300 grammes. Se voile légèrement de rose à complète maturité.

Chair juteuse et douce très parfumée.

Une des très rare variété cordiforme verte.

Précocité : mi-saison.

Origine : Allemagne.



## Reinhard's White Heart

Variété très récente développée par Reinhard Kraft.

Gros fruit blanc très pâle.

Chair de bœuf très dense et juteuse, présentant une légère tache rose au cœur. Très bonne saveur douce.

Plante à grand développement qui donne une bonne production de seconde partie de saison.

Une des meilleures nouveautés 2018.

Port : Indéterminé.

Précocité : mi-saison.

Origine : Allemagne.



## Renegade

Variété rare, créée par Le docteur Randy Gardner, développée par Blane Horton et libérée en 2017.

Plante à grand développement au feuillage régulier.

Fruit de type beefsteak à l'épiderme vert avec traces de rouge sombre.

Chair verte avec bush rose/rouge au centre du fruit.

Saveur exceptionnelle très fruitée.

Port : Indéterminé.

Précocité : tardive.

Origine : USA.



## Riccio di Parma 2017

Variété très ancienne à croissance indéterminée à très grand développement, au feuillage régulier.  
Gros fruit rouge écarlate aplati très plissé de 300 à 800 grammes, des fruits de plus d'un kilo sont courants.  
Chair très ferme à la très bonne saveur.  
Variété très productive jusqu'aux premiers froids.  
Précocité : mi-saison.  
Origine : Italie.



## Richardson

Variété héritage de la famille Richardson du Tennessee. Fruit de 300 à 600 grammes aux épaules rebondies à la robe rose, presque rouge.  
Chair de bœuf dense, ferme à très bonne saveur de tomate ancienne.  
Plante à grand développement à très belle production d'arrière-saison.  
Précocité : tardive  
Origine : USA.

## Rita's black pear

Variété découverte par Rita De Clercq dans les fermes de Flandre fruit en forme de poire de 220 à 330 g de couleur bordeaux foncé.  
Feuilles de type pommes de terre.  
Fruit piriforme de 200 à 300 grammes, rouge foncé-noir charnue et juteuse saveur agréablement sucrée très productive à port indéterminé.  
Précocité : mi-saison.  
Origine : Belgique.



## Rosa

Variété originaire de Bulgarie, créée en 1900.  
Fruit rose vif, saveur douce et fruitée pour cette variété traditionnelle, gros fruits entre 250 grammes à 400 grammes, rond, aplati, et charnu.  
Saveur excellente.  
Précocité : mi-saison.  
Origine : Bulgarie.



## Rosa di Sorrento

Variété ancienne à croissance indéterminée au feuillage régulier.  
Gros fruit rose, rond légèrement côtelé de 300 à 500 grammes.  
Chair de bœuf charnue, juteuse à l'excellente saveur délicate et suave.  
Très productive.  
Précocité : mi saison, avec une belle remontée de fin de saison.  
Origine : Italie.



## Rosa Plé

Variété originaire de Catalogne. La ressemblance est très forte avec la variété Montserrat Pink, peut être les mêmes ?  
Peau d'un joli rose, les épaules restent souvent vertes puis se colorent quand la tomate est mûre.  
La saveur est sucrée avec beaucoup d'arôme, excellente en salade.  
*Photo d'un fruit immature*  
Précocité : mi saison.  
Origine : Espagne.

## Rosado de la Sierra de Aracena

Variété productive en fin de saison. Le goût est équilibré.  
Précocité : tardive.  
Origine : Espagne.



## Rosalie's big rosy

Bel héritage du Maryland ! Tomate de gros calibre à la saveur douce.  
Précocité : mi-saison.  
Origine : USA.



## Rose Beauty

Variété ancienne de 1920, présentée par John Rose de Richemont dans le Kentucky.

Fruit jaune, rond aplati de 300 à 500 grammes, côtelé en partie haute, chair de bœuf douce, légèrement acide et très agréable.

Belle et bonne production.

Précocité : mi-saison.

Origine : USA.



## Rose de Berne

Variété originaire de France et inscrite au GNIS.

Les tomates Rose de Berne ont une saveur douce et fruitée. Fruit à peau fine rose devenant rouge pastel à maturité, fruit rond légèrement aplati de 200 à 400g à utiliser en salade.

Précocité : mi-saison.

Port indéterminée.

Origine : France.



## Rose de Pessac

Variété très rare. Sélectionnée et améliorée par notre ami Jean-Pierre Téjéro, tomatophile passionné qui nous a conté l'histoire de sa Rose de Pessac.

Les semences à l'origine de la sélection ont été données à Jean-Pierre par un agriculteur, qui lui-même les avait achetées à un marchand ambulant sur le marché de Pessac. Depuis 1999, Jean-Pierre a sélectionné les plus beaux fruits de cette variété, portant le poids moyen de 250/300 grammes à plus de 500 grammes, un fruit accusant même le poids de 1,350 kilo. Le cultivar ainsi obtenu étant devenu stable, Jean-Pierre le baptisa Rose de Pessac.

Plante à croissance indéterminée au feuillage régulier.

Très gros fruit à tendance cordiforme rose à la chair de boeuf dense contenant que très peu de graines à l'excellente saveur sucrée.

Belle production.

Précocité : mi-saison.

Origine : France.

Photo : Essaim Artomate







## Rosedale

Cultivar récent développé par Bill Jeffers à partir d'un croisement impliquant Cherokee Purple.

Fruit de 200 à 350 grammes, aplati aux épaules renflées, à épiderme rose violacé. Chair charnue, juteuse, parfumée à excellente saveur.

Plante robuste à feuille de pomme de terre.

Précocité : mi-saison

Origine : USA.



Rouge de Corse

## Rouge de Corse

Variété originaire de Corse. Fruit d'un beau rouge vif, très bonne saveur, la chair est juteuse.

Production abondante et étalée, bonne résistance aux maladies.

Précocité : mi-saison.

Origine : France.



## Roskoff

Bonne production à partir de la mi-saison. Goût équilibré.

Précocité : mi-saison.

Origine : Inconnue

## Rozovyi Kilogrammoyi

Variété héritage Russe de la famille Khilenko qui depuis des décennies recherche et répertorie les variétés anciennes en Russie.

Très gros fruit renflé à chair rose charnue à très bonne saveur sucrée.

Variété très polyvalente qui convient tout aussi bien à la confection de sauces, pâtes ou à consommer en cru.

Précocité : mi-saison.

Origine : Russie.





## Russian Big Roma

Variété à croissance indéterminée au feuillage régulier  
Fruit cylindrique rouge de 200 à 300 grammes de bonne saveur à consommer cru.  
Bonne tenue à la cuisson.  
Plante très productive.  
Précocité : tardive.  
Origine : serait d'origine Russe.

## Russian Rose

Variété à croissance indéterminée au feuillage régulier à grand développement.  
Gros fruit rond légèrement côtelé de 300 à 600 à la robe rose foncé, certains fruits atteignent parfois un kilo.  
Chair dense, juteuse et sucrée au puissant parfum de tomate.  
Précocité : tardive.  
Origine : Russie.



## Ruskiy Bogatyr ou Russian Bogatyr

Variété introduite aux Etats Unis sous le nom de Russian Bogatyr. Fruits de 300 à 600 grammes, les plus gros peuvent devenir difformes.  
Chair dense, aux parfums de tomate ancienne, à saveur équilibrée.  
Plante robuste et productive.  
Précocité : tardive.  
Origine : Russie.

## S

## Sabre Ukrainien

Variété très rare, une de nos plus belles découvertes 2018.  
Fruit de type pastèque, très allongé, jusqu'à 18 centimètres.  
La chair est très charnue a une saveur exceptionnelle, ne contenant pas de gel et que très peu de graines.  
La sauce tomate obtenue après cuisson est riche en arôme et épaisse.  
La plante s'est bien comportée en culture en pot de 22 litres.  
Port : Semi-déterminé.  
Précocité : tardive.  
Origine : Ukraine.



## Sainte-Colombe

Variété originaire de France, provenant de Sainte-Colombe-sur l'Hers, département de l'Aude en région Languedoc Roussillon.  
Couleur du fruit rose, lisse, rond légèrement aplati, gros de type beefsteak, très bien équilibrée et avec une très bonne saveur.  
Bonne productivité.  
Précocité : tardive.  
Origine : France.



## Sainte Lucie

Variété très ancienne Française.  
Gros fruits ronds légèrement aplatis, plus ou moins côtelés selon la taille, type beefsteak de 250 à 500 grammes à la robe rouge unie.  
Chair de bœuf charnue, dense à saveur très forte de tomate ancienne.  
Plante à très grand développement à bonne et longue productivité.  
Précocité : tardive.  
Origine : France.

## Saint-Michel

Cette variété de tomate qui est en cours de récupération à son origine à Iparralde (pays Basque Nord ou Français). Au cours des 30 dernières années, elle a été cultivée pour sa récupération dans un hameau d'Añorga près de Saint-Sebastien (pays Basque sud ou Espagnol). Gagnante des derniers concours de tomates autochtones en 2018 au pays Basque, elle a une excellente saveur très aromatique, très productive et très précieuse en cuisine. Variété sensible au mildiou et aux excès d'humidité.  
Quant à sa taille, ce n'est pas une plante trop haute, ni trop forte si on la compare à d'autres variétés, elle a peu de feuillages.  
La tomate Saint-Michel est idéale pour les salades et les conserves.  
Précocité : mi-saison.  
Origine : Pays-Basque.



## Sandburg

Variété récente et très peu connue et dont on ne connaît pas la parenté.  
Fruit de type beefsteak, aplati aux épaules légèrement côtelées, de 250 à 400 grammes à robe jaune d'or lavée de rose.  
Chair de bœuf dense, juteuse à saveur douce, très parfumée.  
Plante à grand développement, très productive.  
Précocité : mi-saison.  
Origine : USA.

## Sandul moldovan

Les fruits roses de type "chair de boeuf" font de 350 à 500 grammes et sont légèrement aplatis et incurvés en partie haute.

Saveur excellente avec une teneur élevée en sucre et en acidité, chair crémeuse, une merveille en salade.

Le feuillage de type pomme de terre est vaporeux, production abondante.

Port indéterminée.

Précocité : Tardive.

Origine : Moldavie.



## Sarah Schwarze

Élevée et développée par Joe Batka. On se demande si c'est vraiment un "héritage" ou si elle a été développée pour répondre à la demande de variétés.

Héritage par les jardiniers, fruit rond et aplati à la robe originale rose pourpre avec des épaules vertes-noires parsemée de bandes grises à pourpres poids allant de 120 à 300g.

Chair de bœuf de bonne saveur typique des noires fumée et complexe beaucoup la désigne comme la meilleure noire !

Plant à feuille de pomme de terre (il existe une variante avec des feuilles régulières).

Croissance indéterminée.

Précocité : mi-saison.

Origine : Allemagne/USA.



## Serdtsse Abakanskoje

Variété à croissance indéterminée de grand développement au feuillage régulier.

Gros fruit cordiforme, parfois pointu rose foncé de 200 à 400 grammes.

Chair dense et juteuse contenant peu de graine à la saveur équilibrée entre sucre et acidité.

Variété productive sur une longue période.

Précocité : mi-saison

Origine : Russie.





## Serditse Ameriki

Variété à grand développement et à croissance indéterminée au feuillage régulier.

Gros fruit cordiforme de 250 à 500 grammes à la magnifique robe rouge.

Chair de bœuf dense très sucrée contenant peu de graines.

Précocité : Mi-saison.

Origine : Russie.

## Serditse Ashkabada

Variété à croissance déterminée de petit développement à feuillage régulier.

Fruit cordiforme se terminant en pointe de 200 à 300 grammes de couleur jaune devenant orange à complète maturité.

Chair charnue et sucrée.

Précocité : précoce.

Origine : Russie.



## Serendipity Striped

Fruit de grosse taille pouvant atteindre les 800 grammes ! Chair juteuse et d'une saveur excellente : une référence ! De plus la production est abondante sur une bonne partie de la saison.

Port : Indéterminé.

Précocité : mi-saison.

Origine : Ukraine.



## Sergent Pepper's

Variété récente à croissance indéterminée au feuillage régulier.

Fruit cordiforme de 100 à 150 grammes de couleur rose foncé larvé d'indigo.

Très bonnes saveur et production.

Précocité : Mi-saison.

Origine : USA

## Sherry Sweet Heart

Variété récente à croissance indéterminée au feuillage régulier.  
Gros fruit rose cordiforme de 250 à 400 grammes.  
Chair dense à saveur équilibrée entre sucre et acidité.  
Plante productive.  
Précocité : mi-saison.  
Origine : USA.



## Shokoladnoe Chudo

Variété à croissance indéterminée à grand développement au feuillage régulier.  
Gros fruit rond aplati, légèrement côtelé de 250 à 400 grammes de couleur rouge brun.  
Chair de bœuf très charnue, à la saveur très équilibrée entre le sucre et l'acidité.  
Plante très productive.  
Précocité : mi-saison.  
Origine : Russie.

## Shriver

Variété rare, héritage de la famille Shriver et connue depuis 1916.  
Fruit rose rougeâtre, rond et renflé en général, mais de forme variable selon le poids.  
Chair ferme et juteuse à saveur douce, légèrement sucrée.  
Production d'arrière-saison.  
Précocité : tardive.  
Origine : USA.



## Sibirische Batjanja

Variété à croissance indéterminée de grand développement au feuillage régulier.  
Gros fruit cordiforme à robe rose aux épaules rebondies de 250 à 400 grammes.  
La chair est dense, juteuse contenant peu de graines et de saveur douce.  
Variété productive.  
Précocité : mi-saison.  
Origine : Sibérie.





## Siniy

Variété à croissance déterminée ou semi déterminée au feuillage de pomme de terre.  
Fruit rond, aplati et côtelé de 150 à 300 grammes à la robe rose devenant presque noire à complète maturité.  
Chair de bœuf à la saveur très complexe, mais équilibrée entre le sucre et les épices.  
Plante à petit développement compris entre 80 centimètres et un mètre à Belle production.  
Précocité : mi-saison.  
Origine : Estonie.



## Sister Miriam

Variété ainsi baptisée en l'honneur de la grande écologiste Américaine Sœur Miriam.  
Gros fruits cordiformes pouvant être légèrement côtelés aux épaules.  
Chair très dense contenant peu de graines.  
Plante très productive.  
Port : Indéterminé.  
Précocité : tardive.  
Origine : USA.

## Slankard's

Variété à croissance indéterminée au feuillage régulier.  
Magnifique fruit cordiforme de 250 à 450 grammes de couleur rose.  
Chair dense, charnue contenant très peu de graines à la saveur typée des tomates anciennes.  
Très productive.  
Précocité : mi-saison.  
Origine : inconnue.



## Smiley Worms

Variété à croissance indéterminée au feuillage régulier.  
Fruit rouge très allongé, 12 à 15 centimètres de type paste.  
Chair ferme ne contenant pas de gel est de bonne saveur.  
Variété particulièrement destinée à la confection de sauce, coulis, pâte de tomate ou à sécher.  
Très grosse production.  
Précocité : mi-saison.  
Origine : inconnue avec certitude, originaire des pays de l'Est.

## South African Black Mystery

Origine d'Afrique du Sud.

Fruit couleur chocolat, épaules légèrement vertes produisant des fruits entre 200 à 500 grammes. Chair rouge et charnue avec très peu d'acidité et légèrement sucré.

Saveur très agréable avec un bon goût de tomate à l'ancienne.

Précocité : tardive.

Origine : Afrique du Sud.



## Srce iz Samobora

Variété très rare originaire de Croatie, de la région minière de Samobora, d'où nous avons reçu les semences en 2014 de Alexandra Bobanovic, collectionneuse de tomates. Cette variété est aussi connue sous le nom de Heart of Sambor aux Etats Unis.

Très gros fruit de 300 à 500 grammes, cordiforme, parfois allongé.

Chair dense, charnue contenant peu de graines à la saveur de tomate ancienne.

Plante à grand développement, productive.

Précocité : mi-saison.

Origine : Croatie.

## Stella Maris

Variété à croissance indéterminée à feuillage régulier, peut se conduire en Déterminée en ne la taillant pas.

Variété locale cultivée dans un couvent en région parisienne que les religieuses vendaient sur les marchés. On la croyait disparue.

Magnifique gros fruit rouge de 250 à 400 grammes à la chair ferme et la saveur de tomate ancienne.

A consommer fraîche et bonne tenue à la cuisson.

Grosse production.

Précocité : Tardive.

Origine : France.





## Streak lightning



Cette tomate savoureuse a été créée par Brad Gates à Wild Boar Farm, en Californie.

Fruit à forme variable de prune à piment ou cordiforme, rose rayée très bonne saveur et une très forte production.

A utiliser en salade ou cuite

Précocité : mi-saison.

Port indéterminé.

Origine : USA.

## Striped Oxheart

Variété héritage à croissance indéterminée au feuillage régulier.

Fruit cordiforme de 150 à 300 grammes à l'épiderme lavé de rouge et jaune orangé

La chair bicolore est dense, juteuse et sucrée, contenant très peu de graines.

Précocité : mi-saison.

Origine : USA.

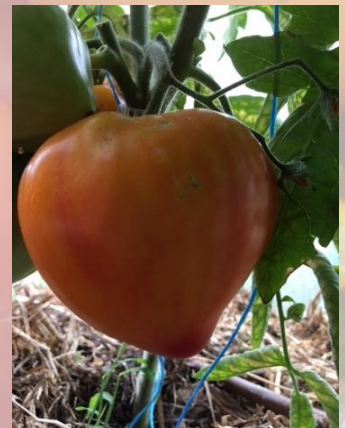

## Stripes of Surnath

Variété rare Plante à croissance indéterminée de grand développement au feuillage régulier.

Gros fruit rond aplati aux épaules rebondies de 200 à 500 grammes à la robe rose finement striée de jaune.

Chair de bœuf très dense contenant très peu de graines à la saveur extrêmement douce.

Précocité : mi-saison.

Origine : inconnue à ce jour.

## Stripes of Yore

Variété récente créée par Tom Wagner.

Plante à croissance indéterminée au feuillage régulier.

Petit fruit rond de 100 à 150 grammes à la robe jaune rayée de bleu violacé plus ou moins foncé, la taille et la couleur des fruits étant variables.

Chair juteuse à saveur douce.

Précocité : mi-saison.

Origine : USA.





## Summer of Love

Variété nouvelle développée par Brad Gates, à croissance indéterminée au feuillage régulier.

Fruit aplati, côtelé de 200 à 400 grammes à la robe bigarrée rouge et vert.

Chair ferme à l'excellente saveur de la lignée Berkeley Tie Dye dont elle est une descendante.

Plante productive.

Précocité : mi-saison.

Origine : USA.

## Summertime Gold

Variété à croissance indéterminée au feuillage de pomme de terre.

Fruit aplati jaune pâle de 150 à 300 grammes, se voile de rose en sa partie apicale à complète maturité.

Chair de bœuf à la saveur équilibrée entre sucre et acidité.

Précocité : mi-saison.

Origine : France.

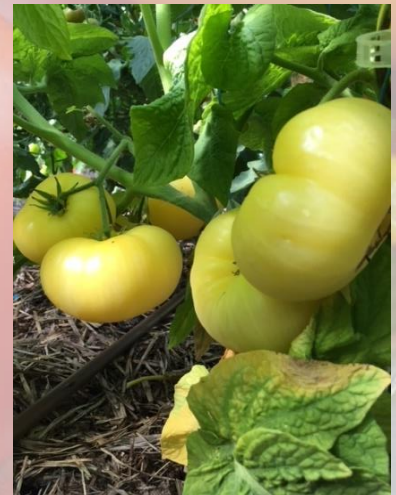

## Sunrise Jazz

Variété rare, très récente en cours de stabilisation, de grand développement au feuillage régulier.

Fruit de type beefsteak, de 250 à 400 grammes à robe jaune striée de rose.

Chair de bœuf marbrée de rose, juteuse à saveur fruitée.

Plante très productive.

Port : Indéterminé.

Précocité : mi-saison.

Origine : USA.

## Sunset

Variété à très grand développement à feuillage régulier produisant de magnifiques fruits bicolores

La chair contenant peu de graines est juteuse et sucrée.

Une merveille qui nous a valu d'être primés au Tomatofest de Bruxelles en 2016.

Port : Indéterminé.

Précocité : tardive.

Origine : USA.





## Sunsets Red Horizon

Variété nommée ainsi par Gary Ibsen qui l'a cultivée à partir de semences rapportées aux États Unis par Nik Peplenov, collectionneur dans la région de Rostov Don en Russie.

Gros fruits à chair dense à saveur très forte de tomate.

Plante très productive résistante au froid.

Port : Indéterminé.

Précocité : mi-saison.

Origine : Russie.



## Supernova

Variété créée et développée par Joe Rarus aux USA.

Variété de couleur jaune, gros fruit de 300 grammes de forme ronde et renflée. Très bonne saveur avec une chair dense de type beefsteak.

Précocité : mi-saison.

Origine : USA.

## T

## Talbot Russian

Variété rare, plante à croissance indéterminée au feuillage régulier.

Très gros fruit de couleur rose de 250 à 600 grammes.

Chair dense et juteuse de grande saveur.

Précocité : mi-saison.

Variété très rare originaire de Russie.



## Taylor Lacey

Fruit de taille intermédiaire au bon goût. Plant au feuillage pomme de terre.

Précocité : mi-saison.

Origine : Inconnue.



## Tc jones

Tomate de calibre moyen à la saveur parfumée, sucrée. Variété pour la fin de saison.  
Précocité : tardive.  
Origine : USA.

## Tennessee Surprise

Variété héritage qui aurait été découverte chez une jardinière âgée qui l'a cultivait depuis toujours.  
Gros fruit à robe bicolore où se mêlent l'orange foncé et le jaune.  
Chair de bœuf très dense, juteuse à excellente saveur équilibrée.  
Port : Indéterminé.  
Précocité : tardive.  
Origine : USA.



## Tibet Apple

Variété héritage originaire du Tibet.  
Fruit rond aplati, couleur rose de taille moyenne 100 à 250 grammes  
Chair juteuse et dense, saveur sucrée très agréable.  
Plant à croissance déterminée idéal pour la culture en pot, production abondante possibilité de cultiver "en cage".  
Croissance déterminée.  
Origine : Tibet.

## Tobolsk

Les plants sont vigoureux et très productifs. Malgré la taille des fruits, la maturité est assez rapide.  
Précocité : mi-saison.  
Origine : Russie.



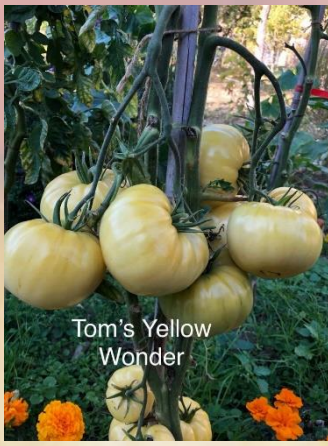

## Tom's Yellow Wonder

Variété apparue dans les cultures de tomates de Tom Micholas et qui serait le résultat du croisement de Wonder Light et de Persimon ou Ananas avec lesquelles variétés Wonder Light était cultivée. Présentée au Seeds savers Yearbook en 2008. Fruit de type beefsteak de 200 à 500 grammes, renflé, incurvés pour les plus gros spécimens. Robe jaune pâle avec un léger blush rose en partie apicale à complète maturation. Chair de boeuf dense à excellente saveur parfumée. Précocité : mi-saison. Origine : USA.

## Tomata di Siliqua

Variété à croissance indéterminée au grand développement au feuillage régulier. Gros fruit plissé en forme de poire rebondie de couleur rouge de 200 à 400 grammes. La chair est ferme et juteuse au bon goût de tomate ancienne. Précocité : Tardive. Origine : Sardaigne.

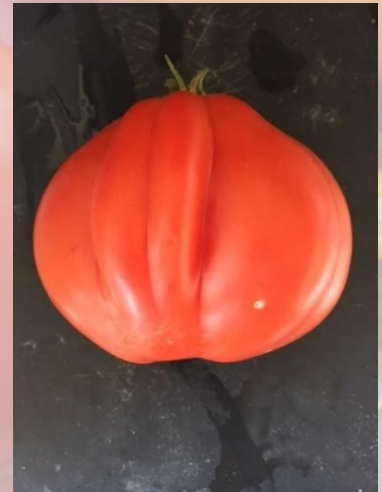

## Touquet Vert

Cette variété, créée par Tom Wagner, produit de superbes fruits rouge rayés de vert. Bonne production qui s'étale sur la saison. Saveur excellente. Port : Indéterminé. Précocité : mi-saison. Origine : USA.





## Tricolor

Plante à feuilles régulières de type beefsteak, bicolore jaune et orange devenant presque rouge à maturité. Chair jaune et rose avec des nuances de rouge très savoureuse.

Idéale pour les salades

L'origine reste incertaine mais vraisemblablement des USA de la communauté Amish.

Fruit très gros.

Port : Indéterminé.

Précocité : tardive.

Origine : Inconnue.

## Trjufel Zholty

Les variétés en forme de poire, en provenance de Russie, sont rares pour être souligné. Plant vigoureux avec un bon rendement.

Précocité : mi-saison.

Origine : Russie.



## Tuxhorn's Red and Yellow

Variété heirloom à croissance indéterminée au feuillage régulier

Très gros fruit de 400 grammes jusqu'à 1 kilo, à l'épiderme jaune orangé marbré de vert.

Chair très dense et juteuse, une des meilleures bicolores.

Précocité : Tardive.

Serait originaire des USA.



## U

## Utomlyonnoe Solntse

Variété rare.

Plante à croissance indéterminée de grand développement au feuillage régulier.

Gros fruit rond aplati aux épaules rebondies jaune orangé se voilant de rose à maturité de 250 à 500 grammes.

Chair de bœuf dense, juteuse à saveur fruitée.

Précocité : mi-saison.

Origine : Ukraine.



## V

### Vater Rhein

Variété très rare à grand développement au feuillage régulier et retombant.

Gros fruits cordiformes pointus.

Chair de bœuf rouge foncé très dense contenant très peu de graines à l'excellente saveur équilibrée.

Très bonne productivité.

Port : Indéterminé.

Précocité : tardive.

Origine : Allemagne.



### Velmozha

Variété à croissance déterminée à feuillage régulier. Plante compacte n'excédant pas 80 centimètres.

Fruit cordiforme de 150 à 300 grammes à la robe rose unie.

Chair très dense contenant peu de graines à la saveur fruitée.

Précocité : mi-saison.

Origine : Russie.

### Verde Variations

Cultivar créé par notre regretté ami Randy Sine.

Fruit de 300 à 500 grammes à chair charnue, parfumée et à saveur douce.

Plante très robuste à belle production échelonnée.

Précocité : mi-saison.

Origine : USA.



### Vesseli sossed

Fruits rouges pesant de 250 à 350g de forme aplatie, incurvée aux épaules.

Rendement élevé.

Saveur riche de tomate ancienne, idéale en salade ou en conserve croissance indéterminée.

Précocité : mi-saison.

Origine : inconnue.





## Victor 1918

Les semences de ce cultivar familial ont été remises à Bruno Fournier par madame Balmain, petite fille d'un poilu qui avait rapporté les graines originelles des tranchées de la Grande Guerre. La fille de Victor a cultivé cette variété ensuite jusqu'à ses 91 ans.

Fruit de 250 à 400 grammes à forme variable. Chair ferme, aux parfums de tomates anciennes à excellente saveur.

Plante productive.

Précocité : mi-saison.

Origine : France

## Virginia sweets

Variété héritage originaire des USA, de Virginie  
Gros fruits bicolores de type beefsteak à la chair jaune marbrée de rouge et de rose.

Saveur remarquable comme toute bicolore qui se respecte.

A l'origine elle s'appelait Sweet meat.

Parfait pour les salades, sandwiches

Port : Indéterminé.

Précocité : tardive.

Origine : USA.



## W



## White Queen

Variété très ancienne, développée par Alexander Livingston en 1882.

Variété à croissance indéterminée à feuillage régulier.

Fruit de 200 à 400 grammes rond légèrement aplati de couleur blanche.

Chair de boeuf dense, juteuse à la riche et complexe saveur.

Variété très productive et considérée comme étant la meilleure des blanches par les amateurs de tomates.

Précocité : mi-saison.

Origine : Belgique.

## White Tomesol

La saveur de cette variété est bien équilibrée, douce et fruitée à la fois. La production de fruit est abondante.

Port : Indéterminé.

Précocité : mi-saison.

Origine : Inconnue.

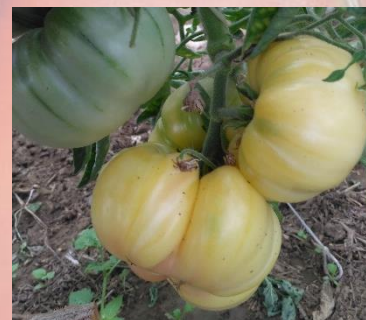



## Wildthyme GWR

Variété assez récente de type GWR (Green When Ripe), développée par Bill Jeffers.  
Gros fruit de 200 à 400 grammes aplati, aux épaules incurvées pour les plus gros spécimens.  
Robe verte se voilant de rose pourpre, la partie haute du fruit restant verte.  
Chair de bœuf juteuse à saveur exceptionnelle, très équilibrée entre douceur et acidité.  
Plante à feuillage de pomme de terre de grand développement à conduire sur deux ou trois tiges.  
Très bonne et longue production.  
Précocité : tardive.  
Origine : Indéterminée.

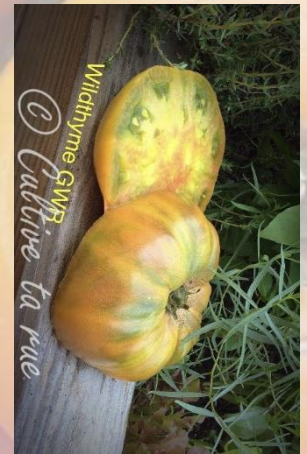

## Wildthyme Purple

Variété récente développée par Bill Jeffer à partir d'une lignée de Pink Elgin.  
Fruit aplati, aux épaules côtelées, à la robe pourpre et verte en partie supérieure.  
Chair multicolore, juteuse à excellente saveur, surtout en salade, à l'effet visuel décoratif indéniable.  
Précocité : mi-saison.  
Origine : USA.



## Willard Wynn

Épiderme de couleur jaune, orange tirant sur le rose. Saveur douce et fruitée comme la plupart des bicolores jaune orange. Cette variété a été développée par W. Wynn (USA).  
Précocité : tardive.  
Origine : USA



## Wilson Yellow Gold

Épiderme et chair jaune orangé marbré d'orange foncé et de rose. Saveur sucrée et fruitée. Cette variété provient de la collection de J Wolfe (USA).  
Précocité : tardive.  
Origine : USA



## Wine Cove

Variété à la saveur fruitée et avec une note de parfum épicé. Son goût ne laisse pas indifférent. De plus les plants sont vigoureux et produisent de nombreux fruits.

Précocité : mi-saison.

Origine : Inconnue



## Woodle Orange

Variété héritage à croissance indéterminée au feuillage régulier.

Gros fruit rond de couleur orange de 250 à 400 grammes.

Chair de bœuf à saveur riche et équilibrée.

Précocité : tardive.

Origine : USA



X

Y

## Yaponka

Variété Russe créée pour le commerce.

Fruit de 200 à 300 grammes, cordiforme très effilé à chair de bœuf dense, charnue contenant que très peu de graine.

Très bonne saveur, plutôt sucrée.

Plante à grand développement à production assez précoce vu le calibre des fruits.

Bonne résistance aux maladies.

synonyme : Японка

Précocité : précoce.

Origine : Russie.



## Yellow 1884 Pink Heart

Cette variété donne beaucoup de fruits à partir de la mi-saison. A maturité, nous pouvons voir apparaître un blush rose.

Précocité : mi-saison.

Origine : USA.





## Yellow Cookie ou Slicer Yellow

Variété héritage Amish rare, présentée au Seeds Savers Yearbook en 2007.

Fruit cordiforme légèrement allongé de 200 à 400 grammes à robe jaune d'or aux épaules portant plus ou moins des traces vertes.

Chair charnue, dense contenant très peu de graines à excellente saveur sucrée. Plante compacte produisant longuement.

Précocité : mi-saison.

Origine : USA.



## Yellow Giant Belgium

Variété très ancienne, connue dès 1850, à croissance indéterminée au feuillage régulier.

Gros fruit rond aplati de 250 à 400 grammes à la robe jaune d'or unie. Chair dense, juteuse contenant peu de graines à la saveur sucrée.

Précocité : mi-saison.

Origine : Belgique.

## Yellow Star Competition

Fruit à la saveur fruitée et hautement aromatique. Une référence ! De plus les plants sont productifs.

Précocité : tardive.

Origine : Inconnue



## Yuko's Persimon Perfection

Les fruits ont une bonne texture de chair type beefsteak avec une délicieuse saveur aromatique. Plant vigoureux au feuillage RL.

Précocité : mi-saison.

Origine : Canada.



# Z

## Zapotec Brown Flesh

Variété très ancienne originaire de la vallée de l'Oaxaca et qui porte le nom d'une civilisation précolombienne qui colonisait ladite vallée.  
Fruit de 150 à 250 grammes, plissée à robe mêlant le brun, le rose et le vert. Chair charnue, juteuse, parfumée à bonne saveur.  
Plante à longue production.  
Précocité : mi-saison.  
Origine : Mexique.



## Zebra Ezel

Variété à croissance indéterminée au feuillage régulier créée récemment par Tom Wagner.  
Fruit moyen à gros à la robe bigarrée de rose et de vert.  
Saveur excellente.  
Précocité : mi-saison.  
Origine : USA



## Zebra Oranzhevaya

Variété Russe rare. Fruits de 200 à 400 grammes à magnifique robe orange, striée de jaune d'or.  
Chair dense, juteuse à très bonne saveur fruitée. Exelle en salade tant en goût que pour son effet visuel.  
Bonne productivité de fruits qui résistent au fendillement.  
Précocité : mi-saison.  
Origine : Russie.

## Zebra rita

Création de Tom Wagner qui la nomma ainsi en remerciement, après un séjour en Belgique chez Rita de Clercq.  
Gros fruits bigarrés de vert clair et vert foncé de type beefsteak.  
Un blush rosé apparaît sur la peau et à l'intérieur de la tomate lorsque qu'elle est très mure.  
Saveur sucrée et juteuse, bon rendement tout au long de la saison.  
Précocité : mi-saison.  
Origine : USA.





## Zebra Zolta (ou Kozula 179)

Variété récente développée par Anna Jankowski à croissance indéterminée au feuillage régulier.  
Gros fruit légèrement aplati de 250 à 400 grammes à la robe bronze finement striée de vert en sa partie apicale.  
Chair de bœuf dense à la saveur douce.  
Plante à grand développement et très productive.  
Précocité : mi-saison.  
Origine : Pologne.

## Zeltije Grebeshki

Variété Ukrainienne rare, dont le nom traduit en Français signifie Coquille Saint Jacques.  
Fruit de 200 à 350 grammes, parfois plus, cordiforme effilé se terminant par un tétou à robe jaune orangé.  
Chair jaune pâle avec parfois un blush rose en son centre, charnue à saveur très douce et parfumée.  
Plante à grand développement, régulièrement productive.  
Synonyme: Yellow Scallops  
Précocité : mi-saison.  
Origine : Ukraine.

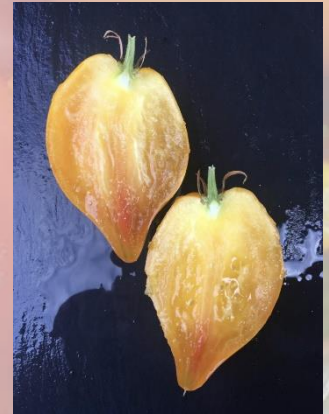

## Zolotaya Koroleva

Les fruits ont une bonne texture de chair type beefsteak avec une délicieuse saveur aromatique. Plant vigoureux au feuillage RL.  
Précocité : mi-saison.  
Origine : Canada.



## Zolotye Kupola

Fruit à la saveur exceptionnelle, fruitée aux multiples parfums délicats.  
Cette variété à plusieurs synonymes : Golden Queen, Livingston's golden queen.  
Précocité : mi-saison.  
Origine : USA.



## Zolotoy Byk

Fruit jaune marbré de rose à maturité. Le goût des fruits est exceptionnel. Cette variété a été développée par CV Bioteknika (Russie).  
Précocité : tardive.  
Origine : Russie.



## Zore's Big Red

Variété au feuillage pomme de terre. Les plants sont vigoureux, et produisent de nombreux fruits. La saveur des fruits est fruitée, parfumée.  
Précocité : tardive.  
Origine : Inconnue.



# NOS TOMATES DWARFS

*Variétés naines à port très compact*

**Les variétés ayant cette couleur de fond sont des variétés dites "Anthocyanes". Protégez les fleurs avec des sachets d'organza.**



[Sommaire p.2](#)

[DWARF](#)

[CERISE](#)

[COCKTAILS](#)

**CULTIVE  
TA RUE**

[PETIT/MOYEN](#)

[GROS](#)

327

## Adelaide festival

Superbe tomate de calibre moyen recouverte d'une robe pourpre avec des stries vert foncé. Cette variété récente est obtenue par Patrina. Il s'agit d'une variété naine mais indéterminée. La productivité est correcte pour une dwarf.

Précocité : mi-saison.

Origine : Australie.



## Babylons Glow

Variété très récente à feuillage rugosa développée par Blane Horton. Fruit plus ou moins cordiformes à la robe orange foncé striée de vert. Chair juteuse, ferme à très bonne saveur au fort goût de melon. Plante au port semi déterminé idéale pour la culture en grand pot, très bonne et longue production.

Port : semi-déterminé

Précocité : mi-saison.

Origine : USA.

## Banskia queen

Cette variété récente est issue d'un croisement entre Elbe et Golden dwarf champion. Les fruits ont une robe jaune prononcé. La saveur est bien équilibrée, fruitée avec une pointe d'acidité. Il s'agit d'une variété dwarf au feuillage rugosa.

Précocité : mi-saison.

Origine : Australie.



## Big green dwarf

Jolie tomate verte et goutteuse. Plant dwarf au feuillage rugosa.

Précocité : Non précisé.

Origine : Australie.



## Boronia



Variété créée dans le cadre du "Dwarf Tomato Project". Croisement effectué par Patrina Nuske Small en 2006.  
Épiderme de couleur pourpre la chair de type beefsteak est juteuse la saveur est typique des noires. Bonne production jusqu'aux gelées à condition de la suivre sur 3 ou 4 tiges.  
Précocité : mi-saison.  
Origine : Australie.

## Brandyfred

Variété issue d'un croisement entre Dwarf Wild Fred et Brandywine du Dwarf Tomato Project. Et développée entre 2008 et 2015.  
Plante dite Dwarf de type arbre à croissance indéterminée au feuillage de pomme de terre rugosa.  
Gros fruit rond aplati de 250 à 400 grammes de couleur pourpre.  
Chair de bœuf à la saveur très riche et complexe.  
Précocité : mi saison.  
Origine : Australie.



## Cherokee tiger black dwarf

Variété récente développée aux USA. Elle présente des petits fruits striés de rose, orange, jaune. Cette variété naine peut être cultivée en pot.  
Port : déterminé  
Précocité : tardive.  
Origine : USA.

## Copperhead Dwarf

Fruit au gout exceptionnel et complexe. Une saveur à la fois fruitée, une pointe d'acidité, de rondeur, et d'arômes d'épices. Bref : une référence en la matière !! Feuille rugosa RL. La chair est aussi marbrée de vert et de rouge.  
Précocité : mi-saison.  
Origine : Inconnue.



## Dean's Black Dwarf

Variété créée et développée par Dean Slater.

Fruit de 180 à 250 grammes, aplati, côtelé à la robe pourpre très foncé et brillante.

Chair ferme, dense à saveur très forte de tomate noire, légèrement épicée.

Plante compacte à bonne production.

Une des plus belles noires

Précocité : mi-saison.

Origine : USA.



## Delta Diver Dwarf F8

Variété récente Dwarf indéterminée à feuillage régulier ou de pomme de terre.

Fruit moyen rond de 100 à 200 grammes à la magnifique robe jaune orangé striée de rouge.

Chair marbré de rouge et jaune, juteuse à la saveur fruitée.

Variété productive.

Précocité : mi-saison.

Origine : USA.

## Delta diver red

Croisement de Blane Horton notre souche est en F8, les fruits sont plats et arrondis, d'un beau rouge rayé.

Le goût est très sucré avec une chair juteuse, récolte abondante.

Port : Déterminé

Précocité : mi saison.

Origine : USA.



## Delta dwarf

Jolies tomates aux rayures vertes et bien marquées. Le goût est particulièrement bien équilibré.

Précocité : mi-saison.

Origine : USA.

## Desperado

Variété très récente développée par Blane Horton.  
Plante dite Dwarf ( naine ) à croissance déterminée n'excédant pas 80 centimètres qui ne se taille pas.  
Fruit moyen cordiforme très effilé de couleur rose.  
Chair ferme et juteuse à la saveur très douce.  
Précocité : mi-saison.  
Origine : USA.



## Dirty Little Chicken

Variété rare, dwarf très récente, libérée en 2017.  
Fruit de type beefsteack jaune larvé d'orange brun.  
Chair dense, juteuse à très bonne saveur équilibrée.  
Nous attirons votre attention sur le fait que les couleurs de cette variété très récente peuvent encore varier, pour jardiniers curieux.  
Port : Indéterminé.  
Précocité : mi-saison.  
Origine : USA.



## Don Juan

Variété commerciale originaire de Russie. Fruits roses, striés d'orange en forme de prune plus ou moins allongée.  
Chair ferme sans gel, cependant la saveur est agréable. Idéale pour les coulis.  
Très gros rendement et conservation des fruits après cueillette optimale.  
Synonymes : Дон Жуан  
Port : Déterminé  
Précocité : mi-saison.  
Origine : Russie.

Pas encore de photos pour cette variété



## DSA F5

Variété rare, dwarf indéterminée développée par Dean Slater à partir d'une sélection de Brad Gates et peut-être pas complètement stable.  
Fruit de 200 à 300 grammes à la magnifique robe striée.  
Chair juteuse à l'excellente saveur fruitée.  
Port : Indéterminé.  
Précocité : mi-saison.  
Origine : USA.





## DSB F5

Variété récente issue d'une lignée de Brad Gates libérée en 2017 à stabiliser.  
Plante Dwarf à croissance indéterminée au feuillage régulier rugosa.  
Fruit moyen de 150 à 250 grammes, rond légèrement aplati aux épaules rebondies. Robe rouge orangé larvé de jaune d'or.  
Chair juteuse à l'excellente saveur sucrée.  
Plante de type arbre très productive.  
Précocité : mi-saison.  
Origine : USA.



## Dwarf Andy's Forty

Fruit à la robe brune avec des stries vertes. Plant ramassé au feuillage rugosa régulier.  
Précocité : mi-saison.  
Origine : USA.

## Dwarf Caitydid

Plant dwarf au feuillage rugosa régulier. La saveur des fruits est bien équilibrée et goûteuse. La robe est jaune avec à maturité une partie inférieure tirant sur le rose.  
Précocité : mi-saison  
Origine : Australie.



## Dwarf Confetti

Fruits au goût exceptionnel. La saveur est fruitée avec une pointe d'acidité. Les parfums sont nombreux et riches. La robe des fruits est jaune avec des striures rouges.  
Précocité : mi-saison.  
Origine : Australie.



## Dwarf Egypt Yellow

Fruit jaune à la saveur douce aux parfums subtiles.  
Plant ramassé au feuillage rugosa régulier produisant de nombreux fruits.  
Précocité : mi-saison  
Origine : Australie.



## Dwarf Firebird Sweet

Variété très récente développée dans le cadre du Dwarf Tomato Project, issue du croisement de de Beauty King et de Dwarf Wild Fred F4, libérée en 2016.

Fruits aplatis à la robe rose striée verticalement de jaune d'or.

Chair ferme à saveur riche et complexe.

Plante de type arbre au feuillage rugosa de bonne productivité jusqu'à tard dans la saison.

Précocité : mi-saison.

Origine : Australie.



## Dwarf Fred's Tie Dye

Fruit à la robe brune avec des bandes vertes. La saveur est riche en parfums épicés et fruités. De plus la productivité est importante.

Précocité : mi-saison.

Origine : Non précisé.



## Dwarf Golden Gypsy

Fruit à la robe jaune uniforme. La saveur est douce et fruitée à la fois. Cette variété a été développée par les membres de Dwarf Tomato Project.

Précocité : mi-saison

Origine : Australie.



## Dwarf Hannah's Prize

Variété issue du Dwarf Project Tomato développée et stabilisée par Susan Oliverson. Présentée au public en 2018.

Fruit rond, parfois oblong, de 180 à 300 grammes à robe rouge, parfois striée de vert.

Chair charnue, juteuse à saveur équilibrée, légèrement acidulée.

Plante compacte à feuillage rugosa, productive.

Précocité : mi-saison.

Origine : USA.





## Dwarf Kelly green

Variété australienne issue du croisement de « green giant » et de « golden dwarf champion » créée par Vince Lavallo dans le cadre du « dwarf tomato project ».

Plant compact qui peut facilement être suivi sur plusieurs tiges.

Saveur douce typique des vertes.

Bonne productivité jusque tard en saison.

Précocité : mi-saison.

Origine : Australie.

## Dwarf lemon ice

Cette variété a été développée par Patrina Nuske Small. Il s'agit d'une tomate en forme de cœur avec une saveur équilibrée.

Précocité : mi-saison

Origine : Inconnue.



## Dwarf Mandurang Moon

Variété développée dans le cadre du Dwarf Tomato Project libérée et présentée au public en 2018.

Obtention de Ray South par croisement de la lignée Snowy de Snow Cherry White et d'une autre F2 de la lignée Sleepy.

Fruits de type cocktail blanc ivoire de 30 à 50 grammes à tendance oblongue.

Bonne saveur équilibrée.

Plante compacte de type arbre à feuillage de pomme de terre rugosa à bonne productivité.

Précocité : mi-saison.

Origine : USA.



## Dwarf Peppermint Stripes

Variété très récente, développée dans le cadre du Dwarf Tomato project et issue du croisement de Beauty King et Dwarf Wild Fred et présentée au public en 2018.

Fruit de 150 à 250 grammes à la robe vert clair à foncée, rayée de rose.

Chair ferme, juteuse à très bonne saveur. Ne pas attendre que les fruits soient très mûrs, la chair devient un peu farineuse et perd de sa saveur.

Plante compacte à bonne production.

Précocité : mi-saison.

Origine : Australie, USA.

## Dwarf Purple Reign

Variété récente développée par Dean Slater à partir d'un croisement de Big Chief et de Gandolf.

Fruit aplati, côtelé de 200 à 205 grammes à robe pourpre.

Chair de bœuf charnue à bonne saveur.

Plante de type arbre de un mètre de hauteur environ à bonne productivité.

Cultivable en grand contenant, les fruits obtenus seront alors de taille plus modeste.

Synonyme: Purple Reign

Précocité : mi-saison.

Origine : USA.



## Dwarf Red Heart

Variété dont les caractéristiques font d'elle une exceptionnelle. Plante à croissance déterminée naine cultivable en pots à fruits cordiformes, très productive sur une longue période.

Chair charnue à saveur douce.

Port : Déterminé.

Précocité : hâtive.

Origine : Inconnue.



## Dwarf Russian Swirl

Fruit jaune marbré de rose à la saveur douce et fruitée. Comme beaucoup de dwarf, cette variété est issue du programme de Dwarf Tomato Project.

Plant ramassé au feuillage régulier rugosa.

Précocité : mi-saison

Origine : Australie.



## Dwarf Saucy Mary

Variété très récente développée dans le cadre du Dwarf Tomato Project.

Obtention de Sherry Long, issue de la lignée Kiwi et Lazy.

Présentée au public en 2018.

Fruits moyens de 100 à 150 grammes de type prune oblongue à la robe vert foncé striée de vert clair.

Chair ferme contenant beaucoup de matières sèches.

Plante compacte de type arbre au feuillage rugosa.

Bonne production de fruits de longue conservation.

Précocité : mi-saison.

Origine : USA.





## Dwarf Velvet Night

Variété récente développée à partir de 2008 dans le cadre du Dwarf Tomato Project, issue du croisement de Golden Dwarf Champion X Black Cherry et présentée au public en 2018.  
Fruits de petit calibre à la belle robe pourpre foncé.  
Chair juteuse à excellente saveur;  
Plante à feuillage Rugosa à production importante.  
Précocité : mi-saison.  
Origine : Australie / USA.

## Dwarf Yugon Quest

Fruit au goût exceptionnel. Une saveur riche en parfums. Cette variété est développée par les membres du Dwarf Tomato Project. Elle est issue du croisement entre Budai Torpe et Black from Tula.  
Précocité : précoce.  
Origine : USA.



## Floragold Basket

Variété à croissance déterminée ne dépassant pas 30 centimètres de hauteur à port étalé lui permettant d'être cultivée, y compris en pot sans tuteurage.  
La plante se couvre de fruits de 15 à 20 grammes.  
Résistante aux maladies et très ornementale.  
Peut être cultivée en intérieur l'hiver.  
Port : Déterminé.  
Précocité : hâtive.  
Origine : USA.



## Gold and Green



Variété assez récente créée par Tom Wagner.  
Fruit de 80 à 120 grammes de forme assez variable, on trouve des fruits plus ou moins ronds ou en forme de poivron.  
Robe bigarrée d'un mélange de vert et de jaune brillante.  
Chair ferme à saveur douce.  
Plante compacte à croissance déterminée parfaitement adaptée à la culture en pot.  
Port : déterminé  
Précocité : mi-saison.  
Origine : USA.



## Gold Dust OP



Version orange de Taxi développée par le Dr Line Peirce de l'Université du New Hampshire.

Fruit de 50 à 100 grammes à la robe couleur mandarine, chair ferme et juteuse à bonne saveur.

Plante compacte de 60 centimètres environ de hauteur, résistante au verticillium et au fusarium, déjà citée en 1958 dans les catalogues de semences.

Réussit bien cultivée en pot.

Port : déterminé

Précocité : précoce.

Origine : USA.

## Golden dwarf champion op

Très vieille variété apparue dans le catalogue Burpee Farm Annual, en 1899.

Variété naine aux multiples fruits d'un éclatant jaune citron, savoureux d'une grande harmonie entre douceur et fruité.

Plant buissonnant adapté à la culture en pot. Variétés que l'on appelle « tomates arbre ».

Bonne résistance aux maladies.

Port : Déterminé.

Précocité : non précisé.

Origine : USA.



## Hahms Gelbe Topftomate

Variété micro naine à croissance déterminée au feuillage régulier rugueux. Fruit de type cerise, rond, jaune doré. Chair ferme au fort goût de tomate avec une pointe d'acidité. Plante idéale pour la culture en pot, ne dépassant pas 25 centimètres et qui produira des fruits moins de 60 jours après la plantation.

Précocité : hâtive.

Origine : Allemagne.





## Italian Gold

Fruit de 120 à 200 grammes de type prune allongée avec une pointe en sa partie apicale.

Belle robe unie jaune d'or à orange à complète maturité.

Chair de type paste très ferme contenant peu de graines, à très bonne saveur sucrée. Variété idéale pour la confection de sauces, coulis ou à faire sécher.

Plante très compacte qui la destine à être cultivée en pot, très productive et naturellement résistante à de nombreuses maladies

Port : déterminé.

Précocité : mi-saison.

Origine : Inconnue.

## Jackass Green Dwarf

Variété dwarf de développement moyen à feuillage rugosa développée par Blane Horton, une autre lignée ayant donné Shamrock.

Fruit de 150 à 300 grammes à la dense et juteuse assez sucrée.

A complète maturité les fruits se voilent légèrement d'ambre sur la partie inférieure.

Port : Indéterminé.

Précocité : mi-saison.

Origine : USA.



## Jackass Yellow

Plante Dwarf, déterminée à feuillage rugosa.

Produit de nombreux fruits de calibre moyen de couleur jaune à la saveur délicieuse.

Précocité : Mi-saison.

## Kagaroo paw green

Variété récente développée par P Nuske. A maturité, le vert tire vers le jaune, orange. Possibilité de cultiver en gros pot.

Précocité : mi-saison.

Origine : Australie.





## King Aramis

Variété très récente, libérée en 2017.  
Plante Dwarf à feuillage rugosa.  
Fruit moyen à la belle robe chocolat.  
Chair juteuse à très bonne saveur équilibrée.  
Port : Déterminé.  
Précocité : mi-saison.  
Origine : USA.

Golden dwarf champion op

## Kmicic

Variété Polonaise idéale pour les cultures en saison courte et/ou difficile, sans aucun entretien, la plante ayant un port déterminé, mesurant 60 à 80 centimètres de hauteur au maximum.  
Fruit allongé de type Roma, de 60 à 100 grammes à robe rouge unie.  
Chair ferme, juteuse et parfumée, (supérieure à Roma) idéale pour la confection de sauces et coulis.  
Plante productive malgré sa taille et résistante aux maladies.  
Cultivable en pot.  
Port : Déterminé.  
Précocité : hâtive.  
Origine : Pologne.



## Kookaburra crackle

Variété très récente, développée de 2008 à 2015, réalisée dans le cadre du « Dwarf Tomato Project ».  
Cette variété porte le nom d'un oiseau australien semblable au martin pêcheur mais de couleur marron et beige.  
Fruit d'un joli brun avec les épaules vertes, saveur classique des tomates noires. Plant rugosa compact de type arbre, laisser plusieurs tiges. On peut le cultiver dans un grand pot pour obtenir des fruits un peu plus petits.  
Synonyme : Kookaburra cackle.  
Précocité : mi-saison.  
Origine : Australie.



## Loxton Lass

Variété récente obtenue par P. Nuske. A maturité les fruits sont jaunes orangés. Plant à feuillage rugosa RL.  
Précocité : mi-saison.  
Origine : Australie.



## Lucky Swirl

Variété naine obtenue par R South. Epiderme marbré de jaune orange aux reflets rouges. La saveur est délicate.  
Précocité : mi-saison.  
Origine : Australie.

## Lycopersicum macrocarpum lutéa

Lycopersicum macrocarpum lutea, un nom désuet pour une super petite tomate à petit fruit, jaune légèrement rosé sur la partie apicale bien rond et dodu de 40 à 100 grammes.  
Plant au feuillage rugosa à la jolie coloration ne dépassant pas les 60 cm saveur excellente, production bonne.  
Croissance déterminée.  
Culture en pot possible.  
Précocité : mi-saison.  
Origine : inconnue.



## Maralinga Dwarf

Issue d'un croisement entre les variétés Wilpena et Cherokee Purple et réalisée par Patrina Nuske Small en 2008. La saveur est épicée comme la plupart des fruits noirs.  
Précocité : mi-saison.  
Origine : Australie.



## Mr snow

Variété issue du Dwarf Tomato Project 2011. Un des résultats issu du croisement de Golden Dwarf Champion et de Green Giant.  
Variété naine mais qui peut parfois dépasser les 1 mètre. Plant robuste à feuilles de pomme de terre.  
Fruit blanc tirant sur l'ivoire. Saveur complexe sans acidité, excellente.  
Synonyme : Tomate neige.  
Port : Déterminé  
Précocité : tardive.  
Origine : Australie.





## Oranzhevaja Shapockka

Variété de type micro naine, dont la hauteur ne dépasse pas 30 centimètres.

Fruits de 15 grammes environ à chair très ferme.

Très précoce, la récolte commence environ 50 jours après la plantation.

Plante ornementale à cultiver en pot .

Port : Déterminé.

Précocité : hâtive.

Origine : Russie.

## Rumpelstiltskin

Comme la photo le démontre, les bouquets sont imposants ! La taille des fruits est régulière. Plant au feuillage rugosa RL.

Précocité : mi-saison.

Origine : Inconnue.



## Sean's Yellow Dwarf

Variété issue d'un croisement entre Budai Torpe et Cherokee Green réalisé en 2006 par Patrina Nuske Small en Australie. Plant nain au feuillage rugosa RL. La saveur des fruits est bien équilibrée.

Peut se cultiver en gros pot avec un rendement un peu moins élevé.

Précocité : mi-saison.

Origine : Australie.



## Striped antho dwarf

Tomate rouge avec des rayures fines d'anthocyane (bleues). Le gout est parfumé, savoureux. De plus, la production est abondante.

Précocité : mi-saison.

Origine : USA.





## Summer Sweet Gold

Variété récente développée de 2006 à 2012 dans le cadre du Dwarf Tomato project, et issue du croisement de Golden Dwarf Champion et Green Giant. Variété très proche de Dwarf Mr Snow et libérée en 2015. Fruit de type beefsteak de 150 à 250 grammes très aplati et côtelé. Chair charnue contenant de petites graines à saveur intense. Variété de type « arbre » à feuille de pomme de terre rugosa, productive. Précocité : mi-saison. Origine : Australie.



## Tasmanian Chocolate

Variété de mi-saison développée en Australie par Linda Reid dans le cadre du dwarf project, issue du croisement de "New Big Dwarf" et de "Paul Robeson". Fruit plat et côtelé rouge acajou, de 120 à 300 grammes de type beefsteak. Bonne saveur équilibrée et fruitée délicieuse en salade. Apte à la culture en pot. Origine : Australie.



## Tatiana's Russian Patio Dwarf

Variété compacte à port déterminé de 60 centimètres de hauteur, idéale pour culture en pot. Grosse production de fruits de 50 à 100 grammes à chair ferme et à saveur corsée. Port : Déterminé. Précocité : précoce. Origine : Russie.

## The Thong F8

Variété créée et développée par Blane Horton, qui est maintenant stabilisée et dont on ne connaît pas la parenté. Fruit aplati et fortement côtelé en partie supérieure à robe en camaïeu de vert et rouge pourpre. Chair rouge, juteuse à très bonne saveur très légèrement acide. Plante idéale pour la culture en pot, ne dépassant pas 90 centimètres de haut et à bonne productivité. Port : Déterminé. Précocité : mi-saison. Origine : USA.



## Uluru Ochre

Variété très récente développée dans le cadre du Dwarf Tomato Project, présentée au public en 2015.

Obtention de Patrina Nuske Small.

Fruits moyens de 200 à 300 grammes à la robe ocre avec traces vertes aux épaules. Forme irrégulière qui va de rond pour les plus petits fruits à la forme dite de bateau pour les plus gros.

Chair de bœuf à saveur très riche et complexe.

Plante de type arbre à feuillage régulier rugosa.

Bonne productivité.

Précocité : mi-saison.

Origine : Australie.



## Victorian Dwarf

Variété très compacte très adaptée à la culture en pot.

Variété ancienne à croissance déterminée au feuillage régulier.

Fruit rond rouge de 80 à 150 grammes.

Chair juteuse contenant de nombreuses graines à la saveur équilibrée entre douceur et amertume.

Plante Très productive.

Précocité : mi-saison à longue et grosse production.

Origine : USA.



## Werokowhai Dwarf

Variété issue d'un croisement récent entre Dwarf Russian Swirl et lucky cross. A maturité, la couleur dominante est le orange avec des reflets jaune. Le goût est fruité et délicat.

Précocité : mi-saison.

Origine : Inconnue.



## Yellow Dwarf

Plante à croissance déterminée

Petite variété micro-naine avec de belles griottes jaunes, bon rendement pour une si petite plante.

Feuille régulière, rugose

Précocité : mi-saison.

Origine : USA.



## Zyska

Variété Dwarf à croissance déterminée au feuillage régulier.  
Fruit de type Roma de 100 à 150 grammes, rouge intense.  
Chair dense apte à la confection de conserve ou de sauces.  
Plante à petit développement d'environ 70 centimètres idéale pour culture en pot et très productive.  
Précocité : mi-saison.  
Origine : Pologne.





# INDEX

## 0

0-33 ..... 68

## 1

1884 Purple ..... 211

## 3

3242AL ..... 68

## 6

646 ..... 68

## A

AAA Sweet solano ..... 69  
 Abakanskiy Rozovyi ..... 211  
 Abbattista paste ..... 69  
 Abraham Brown ..... 69  
 Abraham Green ..... 211  
 Abraham Lincoln ..... 69  
 Absinthe ..... 211  
 Accordéon rouge ..... 212  
 Aces High ..... 44  
 Adelaide festival ..... 328  
 African Beefsteak ..... 212  
 African brown ..... 70  
 Afternoon Delight ..... 212  
 Airyleaf ..... 70  
 Aker's west virginia ..... 212  
 Alaskan Fancy ..... 70  
 Albanian gold ..... 70  
 Albero Italiano ..... 71  
 Albertovske Zlute ..... 71  
 Alesha Popovich ..... 71  
 Aleysha Popovich ..... 71  
 Alice's dream ..... 213  
 Alice's Egypt ..... 71  
 Aljosha Popovich ..... 71  
 Alki blue blood ..... 11  
 Allegany sunset ..... 213  
 Allemande ..... 213  
 Almansa ..... 213  
 Altaisky ..... 72  
 Amana Pink ..... 214  
 Amarillo Rusty Heart ..... 72  
 Amateurs dreams ..... 72  
 Amazon chocolate ..... 214  
 Amber Keyes ..... 11  
 Amerikanskiy Dlinniy ..... 72  
 Amerikansky Dlinnoplodny ..... 214  
 Amish cherry ..... 11

Amish farmer doughnut ..... 214  
 Amish Orange Sherbet ..... 215  
 Amish Paste ..... 73  
 Amish pink ..... 215  
 Amish potato leaf ..... 215  
 Amish Red ..... 73  
 Amish salad ..... 73  
 Amurskiy Tigr ..... 73  
 Amy's Apricot ..... 12  
 Ananas Bleue Lignée ..... 74  
 Ananas Noir ..... 216  
 Ananas RL ..... 215  
 Ananas Zebra ..... 216  
 Ananas Zebra Vert ..... 74  
 Anawine ..... 216  
 Ancienne Belge ..... 74  
 Andine noire ..... 75  
 Andzhanskie ..... 216  
 Andrew Rahart Jumbo Red ..... 75  
 Andy's stripes ..... 217  
 Angora ..... 75  
 Angora Super Sweet ..... 12  
 Anmore Dewdrope ..... 12  
 Anna banana russian ..... 75  
 Anna Herman ..... 76  
 Anna Margaret's Heart OP ..... 217  
 Anna Maria's Heart ..... 217  
 Anna's Kennedy ..... 217  
 Anna's multiflora ..... 76  
 Ansof's Gule ..... 76  
 Antho gelb ..... 12  
 Antonovka medovaya ..... 76  
 Anzhela Gigant Ukrainskaya ..... 218  
 Apelsin ..... 77  
 Apelsinovyje ..... 77  
 Apelsyn ..... 77  
 Apfelsin ..... 77  
 Aprikosovyy Lapot ..... 218  
 Arbuznyi ..... 77  
 Arkansas marvel ..... 218  
 Arkansas Traveler ..... 77  
 Arla ..... 13  
 Armenian ..... 219  
 Arthur Fowler ..... 77  
 Athens ..... 219  
 Atkinson ..... 78  
 Atomic Fusion ..... 78  
 Aunt Cecil's Green ..... 78  
 Aunt Ginnies's purple ..... 219  
 Aunt lou's underground railroad ..... 219  
 Aunt Sophie ..... 220  
 Aussie ..... 220  
 Avstraliyskiy Gigant Pobeditel OP ..... 220  
 Awher plate ..... 13  
 Azoychka russian ..... 220

## B

Babushka Byka ..... 78  
 Babushkina Radost ..... 221  
 Baby ..... 44  
 Babylons Glow ..... 328  
 Bajawa ..... 13  
 Baller ..... 79  
 Banan Oranzikas ..... 79  
 Banan Pestryy ..... 80  
 Bananu ..... 79  
 Bandelier ..... 221  
 Bangladesh Heart ..... 221  
 Banjam Rumi Orange ..... 80  
 Banskia queen ..... 328  
 Barlow Jap ..... 80  
 Barnacle ..... 81  
 Barnes Mountain Orange ..... 81  
 Barnyard ..... 81  
 Basajaun ..... 82  
 Basinga ..... 221  
 Batyany ..... 222  
 Beams yellow pear ..... 44  
 Bear Creek ..... 82  
 Beaurepaire ..... 222  
 Beauty lottringa ..... 222  
 Beauty Lottringa Orange ..... 223  
 Beauty mark ..... 222  
 Beauty Princess ..... 82  
 Beauty Queen Heart ..... 223  
 Bédouin ..... 83  
 Béduin ..... 83  
 Behemoth King ..... 223  
 Belarus Orange ..... 79  
 Belarusian Heart ..... 224  
 Belaya Vishnya ..... 223  
 Belgian farmers beefsteak ..... 83  
 Belgian Heart ..... 83  
 Bella ..... 83  
 Belle bacchante ..... 13  
 Belle Rouse ..... 224  
 Bellstar ..... 84  
 Benissoinante OP ..... 84  
 Berkeley Tie Dye Green ..... 224  
 Berkeley Tie Dye Heart ..... 84  
 Besser ..... 44  
 Bezrazmernyi ..... 224  
 Bianca grande ..... 225  
 Bicolore de Jarl ..... 178  
 Big black volunteer ..... 45  
 Big green dwarf ..... 328  
 Big orange cool ridge ..... 85  
 Big orange SSE 194 ..... 225  
 Big Orange Stripe ..... 225  
 Big raspberry ..... 225  
 Big Red Stripes Inside ..... 226

Big sungold select .....	45
Big Trees Bottom.....	226
Big- yellow beefsteak .....	226
Big Yellow Simpson .....	84
Big Zac .....	227
Big Zac Yellow .....	227
Bigly.....	226
Bison Orange.....	227
Bistecca Pierina .....	228
Bizon Chorny .....	228
BKX.....	85
Black Aisberg.....	85
Black amber .....	85
Black and brown boar .....	86
Black and red boar .....	86
Black Bayou.....	86
Black Beauty.....	87
Black Cherry .....	14
Black Elephant.....	228
Black Ethiopian OP .....	87
Black Giant .....	228
Black goddess.....	87
Black Hawk.....	87
Black Hole Sun.....	14
Black icicle.....	88
Black Italian .....	131
Black Keyes.....	14
Black Mamba .....	228
Black Mammoth.....	229
Black mauri .....	88
Black Pear.....	45
Black Plum.....	88
Black Sea Man PL .....	229
Black Shadow .....	89
Black Strawberry .....	89
Black Striped Cherry.....	14
Black Stripes.....	229
Black truffle.....	89
Black zebra .....	15
Blanche d'Anjou .....	89
Blanche du Québec .....	90
Blanche transparente.....	90
Blando del Escobar .....	229
Bleeding Heart .....	90
Bliznetsy .....	230
Blonde Boar.....	90
Bloody Butcher.....	91
Blue Bayou .....	45
Blue Estland .....	230
Blue Gold.....	46
Blue green zebra .....	46
Blue jollies .....	91
Blue keyes .....	46
Blue pear.....	91
Blue Suede Shoes .....	46
Blue tears .....	15
Blue Zebra .....	230
Blush .....	47
Blush 2.0.....	47
Blushing Bride .....	231
Bobbie .....	231
Bochka mioda.....	91
Boets .....	92

Bogatyr Maslova .....	231
Bolivian wildtomate .....	15
Bolshoy Limonnyi Oxheart .....	230
Bonne du Roussillon.....	231
Bordovyi.....	92
Borgo Cellano.....	47
Boronia.....	329
Bosque Blue Blumlee .....	49
Bosque green cherry .....	15
Box Car Willie.....	231
Brad's Atomic grape.....	48
Brad's Black Heart.....	232
Brandyfred .....	329
Brandywine .....	232
Brandywine Apricot .....	232
Brandywine black.....	232
Brandywine landis valley's strain .....	233
Brandywine off the wine.....	233
Brandywine Yellow .....	233
Breast .....	92
Brianna.....	233
Brin de muguet .....	48
Britain's Brekfast.....	48
Brown berry .....	16
Brussel tomato festival .....	92
Brutus Magnum Yellow.....	93
Budenovka Pink.....	234
Buffalo Heart Giant .....	234
Buffalo soldier.....	93
Bull's heart Orange .....	243
Bundevise .....	49
Buratino Pink.....	172
Burgundy traveler .....	93
Burpee Delicious .....	234
Bursztyn .....	93
Butter and Bull Heart .....	234
Butter apple .....	94
Buttermilk Falls .....	235
Butterscotch.....	94, 195
Butterworth's Potato Leaf .....	235
Bychye Serdtse Vystavochnoe .....	235
Bychye Sertse Oranzhevoe.....	94

## C

Cafe bule .....	16
Calabacito rojo .....	94
Calli Orange.....	95
Canabec .....	95
Canadian heart.....	235
Candy Stripes .....	236
Candy sweet icicle.....	95
Candy's old yellow .....	95
Canestrino della lucca .....	96
Capricciosa .....	236
Carbon copy .....	35
Carmella's Yellow Stripes .....	96
Carnica .....	96
Carnival .....	96
Carnosa Extremeño.....	236
Carol Chyco's Big Paste Black.....	237
Cascade Lava .....	97

Cascade village blue.....	49
Casey's pure yellow .....	97
Cassandra.....	97
Catwell .....	237
Cementnik.....	237
Cero Blackburn.....	237
Cese russian .....	238
Chair de Bœuf Précocé .....	97
Chalilis.....	238
Champagne.....	16
Charbonnière du berry .....	238
Charlie's Green .....	238
Charnue de Huy .....	98
Chef hubert.....	49
Cherevichki .....	98
Chernoé Serdtse s Nosikom .....	239
Chernomorskiy Gigant .....	98
Cherokee Chocolate.....	239
Cherokee green pear .....	98
Cherokee Rose.....	99
Cherokee tiger black dwarf.....	329
Cherokee Tiger Orange .....	99
Cherokee White .....	239
Cherry Accordeon .....	16
Cherry ghost .....	17
Cherryam .....	17
Cheshire Oxheart .....	99
Chesnut Chocolate.....	99
Chianti rose.....	100
Chibis .....	100
Childe Verde .....	100
Chinese Purple .....	239
Chinese velvet.....	100
Chinoise rose occidentale .....	240
Chloé.....	101
Chocolate cherry.....	17
Chocolate Dreams.....	101
Chocolate lightning .....	101
Chocolate Striped Icicle .....	50
Chuck's Yellow Beefsteak.....	240
Church.....	240
Chuxa De Braga.....	101
Chyorniy prinz .....	196
Chyornyi tarasenko .....	240
Cinnamon pear .....	17
Citrina .....	102
Citron .....	102
Claude Brown Yellow Giant .....	241
Clear Lake Heirloom.....	102
Cleota yellow .....	241
Coastal Pride Orange .....	102
Coconas.....	118
Cœur de Bœuf à facettes .....	241
Cœur de bœuf Albenga jaune.....	103
Cœur de bœuf bicolore.....	103
Coeur de Boeuf Blanc .....	243
Coeur de Boeuf Orange .....	243
Cœur de Surpriz .....	103
Cœur de Taureau .....	244
Cœur de zèbre .....	103
Cœur Fondant.....	104
Colgar de Mala Cara.....	104
Colosso di Rodi.....	243

Cookie Select.....	18
Copia .....	243
Copper River .....	242
Copperhead Dwarf .....	329
Cora Green .....	241
Coração de Boi .....	236
Corazon de Toro.....	244
Corne d'Abondance .....	104
Cosmic eclipse.....	50
Cosmonaute Volkov .....	242
Cosmos.....	104
Costa Rica.....	105
Costoluto Genovèse .....	242
Cote d'zebra .....	105
Cow's Tits .....	105
Crnkovic Yougoslavian .....	244
Crovarese .....	18
Crushed Heart .....	105
Cuarentena .....	106
Cuban Black.....	106
Cuban flowers .....	242
Cuban Pepper Like Black .....	106
Cul de singe .....	106
Cuor de Toro .....	244
Cytrynek Groniasty.....	18
Czarnogotowski OP .....	244

## D

Da Chillo .....	244
Dachnik .....	107
Dagestanskiy .....	245
Dakota Gold .....	107
Daniel Burson.....	245
Danko.....	107
Danube.....	18
Dar Solntca Orange .....	108
Dark brandy .....	108
Dark Copia Heart.....	245
Dark Italian.....	245
Dark Orange Muscat .....	19
Dark Queen .....	246
Datlo.....	19
David Davidson's.....	108
David's ivory pineapple.....	108
Dawson's Russian Oxheart.....	246
De Bérao .....	109
Dean's Black Dwarf .....	330
Deduschkino Bytchye Serdze .....	246
Delta Diver Dwarf.....	330
Delta diver red .....	330
Delta dwarf .....	330
Delta moss .....	109
Demit de Rosoy.....	246
Dentelée De Buhner-Keel .....	109
DerKleine Doctor.....	50
Desperado.....	331
Detsky Sladkiy Slivka .....	109
Deutsche Riesentraube .....	35
Deva .....	110
Dikaya Rosa .....	247
Dikovinnyy Tsvetok Zheltyye.....	247

Dina .....	110
Dino Eggs.....	110
Dino Eggs Green.....	110
Dirty Little Chicken.....	331
Dixie Golden Giant .....	247
Djeena Lee's Golden Girl.....	247
Dolka Dalnevostochnaja .....	111
Domaine de Saint Jean de Beauregard ...	248
Don Camillo.....	248
Don Juan .....	331
Donkey's ears.....	111
Douce de Picardie .....	248
Douchoua pepper .....	111
Drapée .....	111
DSA F5 .....	331
DSB F5 .....	332
Dusya Oranzehevaja .....	112
Dutka's Pink .....	248
Dvorzovij .....	249
Dwarf Andy's Forty .....	332
Dwarf Caitydid .....	332
Dwarf Confetti.....	332
Dwarf Egypt Yellow .....	332
Dwarf Firebird Sweet .....	333
Dwarf Fred's Tie Dye .....	333
Dwarf Golden Gypsy .....	333
Dwarf Hannah's Prize.....	333
Dwarf Kelly green.....	334
Dwarf lemon ice.....	334
Dwarf Mandurang Moon .....	334
Dwarf Peppermint Stripes.....	334
Dwarf Purple Reign .....	335
Dwarf Red Heart .....	335
Dwarf Russian Swirl.....	335
Dwarf Saucy Mary.....	335
Dwarf Velvet Night.....	336
Dwarf Yugon Quest .....	336

## E

E.T. ....	112
Earl of Edgecomb .....	112
Earl oh Edgecombe .....	112
Early Love Russian Heirloom .....	299
Early Yellow Stripe .....	112
Eastham Pink Heirloom .....	113
Edouard.....	51
Egg Yolk.....	19
El Amar OP .....	249
Elfie .....	249
Elfin .....	19
Elisey .....	113
Elma Blue .....	113
Elser Farm's Brown Derby.....	113
Emalia .....	20
Emerald Apple.....	249
Emerald Evergreen.....	250
Emmy transilvania.....	51
Enjir Rozovii.....	114
Enormous Plum.....	250
Erdie Family Oxheart.....	114
Ernesto.....	250

Eros .....	114
Esmeralda Golosina .....	114
Étincelle du Sud .....	189
Eva Ste. Wendell .....	115
Eva's amish stripe .....	250
Evan's Purple Pear .....	51
Evergreen.....	250
Evil Olive .....	20
Explosion.....	115

## F

Fahrenheit blue.....	20
FavoriE de Bretagne.....	52
Favorit de Zaren.....	251
Fedco's Wow Cherry .....	40
Ferris wheel .....	251
Feuerwerk.....	251
Filaris.....	21
Firebird Feather .....	169
Fish Lake Oxheart.....	251
Flaming Burst .....	21
Flathead monster.....	252
Fleur de Réagir.....	252
Flin Flon .....	115
Floradade.....	115
Floragold Basket .....	21, 336
Florentine beauty .....	252
Francuzkij Grozdevoi.....	116
Frantuz negru.....	116
Frenki.....	116
Fritz Akerman.....	252
Fritz AkermanFrankstein black.....	252
Frog princess.....	116
Frontenac OP .....	117
Fuego Rosa.....	117
Fuego Verde.....	117

## G

Gail.....	253
Gajo de melon.....	22
Galbene durdun .....	117
Galina .....	21
Gallo Plum.....	118
Garden Peach.....	118
Gargamel .....	118
Gary Ibsen's Gold .....	253
Gary O'sena .....	253
Gary's Beauty.....	253
Gelbe helene.....	118
George's Green .....	119
Georgia Steak.....	254
German Giant .....	254
German Orange Strawberry.....	254
Giallo de Summer .....	254
Giant black ukrainian .....	255
Giant Doochov .....	255
Giant Fiolet .....	119
Giant Heart Climber .....	255
Giant of Siebenburgen .....	255
Giant Orange Detrine.....	256

Giant Pear .....	256
Gift To My Wife .....	257
Gigant Kuby .....	256
Gigante de Castilla .....	257
Gigante Litsio .....	257
Gigantesque .....	256
Gigondas Belle de Joncuas .....	119
Gilbertie Paste .....	119
Giordane Rouge .....	257
Girls girl's weird thing .....	120
Glacial zebra .....	120
Glasnot .....	120
Glesener OP .....	258
Gloire de Wilryjk .....	258
Glossy rose blue .....	22
Gnoccia di Limone .....	22
Gobstopper .....	22
Gogoshary Striped .....	120
Gold and Green .....	336
Gold Dust OP .....	337
Gold Medal .....	259
Gold Medal Yellow .....	259
Golden Bison .....	121
Golden Buddha .....	121
Golden Colossal .....	267
Golden dwarf champion op .....	337
Golden Gates .....	121
Golden Juniata .....	121
Golden King of Sibéria .....	258
Golden Queen .....	325
Golden Queen USDA Strain .....	122
Golden Stripes .....	258
Golden sunray .....	52
Golden Tiger .....	122
Goldman's Italian American .....	259
Goliath .....	259
Graffiti Rozovyy .....	122
Grandfather Martino .....	260
Grandma josie's amish white .....	260
Grandma Oliver Green .....	260
Grapefruit .....	260
Grappe de Noël .....	23
Great White .....	261
Great White Blue .....	261
Grebeshok Red .....	261
Greek Rose .....	261
Green Bell Pepper .....	122
Green Blumblebee .....	52
Green Bomb's .....	123
Green Brandy .....	123
Green diamond .....	123
Green doctor's frosted .....	23
Green Grape .....	23
Green Lantern's Light .....	123
Green Mustang .....	124
Green pear .....	32
Green Ripper .....	53
Green Tiger .....	53
Green Velvet .....	262
Green vernissage .....	53
Green Zebra Arizon Hawain Strain .....	124
Green Zebra Birnchen .....	53
Green Zebra cherry .....	24

Green Zebra Giant .....	124
Greenwich .....	262
Grevy's Green Zebra .....	124
Gribnoe Lukoshko Polosatoye .....	262
Grightmire's Pride .....	262
Grinch Cherry .....	24
Gritsyk .....	125
Grosse des Marais .....	263
Grosse verte du grand-père .....	125
Grub's mystery green .....	263
Grüne Hélaris .....	263
Grungy in the sky bicolor .....	125
Gruschevij .....	125
Grushevij .....	125
Grushovka .....	126

Indira Gandhi Black .....	130
Irlantskiy Liker .....	130
Isbell's Golden Colossal .....	267
Isis Brandy .....	130
Iskri Plameni .....	130
Ispolin .....	268
Istra .....	268
Italian Gold .....	338
Italienne Noire .....	131
Izmailovskiy Rebristiy .....	268

## J

Jack White .....	268
Jackass Green Dwarf .....	338
Jackass Yellow .....	338
Jackie .....	25
Jan's .....	26
Jana Dulcia .....	131
Janet's Jacinthe Jewel .....	269
Japanese tomato tree .....	269
Jaune Côtelée de Montlouis .....	269
Jaune de Thoune .....	55
Jaune du lac de Bret .....	131
Jaune plissée .....	132
Jazz .....	269
Jd's special c-tex .....	132
Jebis .....	132
Jersey Giant 2017 .....	270
Jerusalem giant .....	270
Joie de la table .....	132
Joyau d'oaxaca .....	133
Juanita .....	26
Julia Child .....	133
Jumbo Jim Orange .....	270
Justyna .....	26

## K

K 54-68 .....	133
K 54-70 .....	133
Kagaroo paw green .....	338
Kalman's Hungarian Pink .....	134
Kamatis Tagalog .....	134
Kangaroo's Heart .....	134
Kansas Depression .....	270
Karkiano .....	271
Kas 21 .....	271
Kecskemeti Zomoc .....	135
Kellogg's breakfast .....	134
Kentucky Beefsteak .....	271
Kentucky Pink Stamper .....	271
Kibit's Ukrainian .....	135
Kievlyanka .....	272
Kim's Civil War .....	272
King Aramis .....	339
King George .....	135
King Kong .....	272
King Pineapple .....	272
Kiwanis .....	135
Kmicic .....	339
Kolovyi .....	273

## H

H 34 Gelb .....	126
Hahms Gelbe Topftomate .....	337
Halfmoon China .....	126
Hamilton .....	263
Hartsack Yellow .....	264
Harvard Square .....	126
Hatho .....	54
Hawaiian orange cherry .....	24
Hay's .....	127
Heart of Compassion .....	264
Heart's Delight Black .....	127
Heart's Delite Black .....	127
Heatherington OP .....	264
Heaven's joy black .....	127
Heidi .....	24
Helen's German .....	264
Hendershott .....	265
Herman's Yellow .....	127
Hershey Boar .....	128
Hespole .....	265
Hippie Zebra .....	128
Hog Heart .....	265
Holy Land .....	265
Homer Fike's Yellow Oxheart .....	266
Homer's German Oxheart .....	266
Honey Giant .....	266
Hornblende .....	54
Hoskins Barger .....	128
Hottabych .....	128
Hoy .....	129
Hssiao Son Hung Shih .....	25
Hugh's Black .....	266
Hugh's lemon oxheart .....	267
Hundreds And Thousands .....	25
Husky Gold .....	129

## I

Idaho Hillbilly .....	129
Ilya Muromets .....	267
Indian Moon .....	129
Indian Reservation .....	267
Indigo Blue Chocolate .....	54
Indigo Cherry Drops .....	54

Komnatnyj Sjurpriz .....	55
Königin Der Nacht .....	136
Königsberg Gestreift .....	136
Königsberg Polosatoye.....	136
Kookaburra crackle .....	339
Koralik .....	26
Korean Long .....	136
Korean Love .....	137
Koresyskiy Dlinnoplodny .....	137
Korol Gigantov .....	273
Kozula 10.....	137
Kozula 100.....	274
Kozula 113.....	274
Kozula 127 Rudy.....	274
Kozula 128.....	139
Kozula 129 black firm .....	139
Kozula 131.....	274
Kozula 132 Zielone .....	139
Kozula 133.....	140
Kozula 134.....	140
Kozula 137.....	140
Kozula 138/1 .....	275
Kozula 139/3 .....	275
Kozula 14/1 .....	27
Kozula 141.....	140
Kozula 142/1 F6 .....	141
Kozula 172 .....	141
Kozula 174 F5 .....	275
Kozula 179 .....	325
Kozula 24.....	273
Kozula 25.....	137
Kozula 36.....	273
Kozula 60/1 .....	138
Kozula 72 F6.....	138
Kozula 85 F6.....	138
Kozula 86.....	138
Kozula 96 F5 .....	139
Krasnaya Mishen .....	141
Krasnoye Maslanoye Serdtse .....	276
Kremsper perle.....	141
Krimaska Rosa .....	276

**L**

La Cadero .....	142
La Vie en Rose .....	276
Lange Aermer.....	142
Large barred boar .....	142
Large White Globe .....	276
Large Yellow Heirloom .....	277
Lava Flow .....	142
Lavander Lake .....	277
Lemon Tree .....	143
Lenny and Gracie's Kentucky Heirloom.....	277
Léon noire .....	143
Lerica.....	56
Liberty bell .....	143
Lila.....	143
Lille Lise .....	27
Limony op .....	144
Linnaeus Heart .....	277
Lithium Sunset .....	144

Lithuanian Crested Pink .....	278
Little Billy Keyes .....	27
Little Fuzzy Blue Balls .....	55
Livingston's Golden Ball .....	144
Livingston's golden queen .....	325
Livingstone Golden Queen .....	144
Liz birt .....	145
Ljaguska tsarevna.....	278
Loaghtan woolies .....	145
Loka.....	146
Lollipop .....	27
Long Keeper .....	146
Long Tall Sally.....	146
Long Tom .....	146
Lotos .....	145
Loxton Lass.....	339
Lucid Gem .....	145
Lucinda .....	278
Lucky Swirl .....	340
Lucky Tiger .....	28
Ludmilla's red plum.....	147
Ludwig XVII.....	28
Lunnyi Vostorg .....	278
Lycopersicum macrocarpum lutéa ..	147, 340

**M**

Ma'ryushka .....	147
Macha Mashenka.....	279
Madison county pink.....	279
Madjar.....	279
Maglia rosa .....	56
Maiden's Fire .....	147
Maja .....	28
Make My Day .....	279
Malakhitovya Shkatulka .....	280
Malinowa Zebra .....	140
Malinowy Retro .....	148
Mamie Brown's Pink .....	280
Mandarin Cross op.....	148
Mandarinka.....	148
Manitoba .....	148
Manyel .....	280
Maralinga Dwarf .....	340
Marceline .....	280
Maria amazilitei's giant red.....	281
Marina's Black OP .....	149
Marinda.....	149
Maritime pink .....	149
Marizol Black.....	150
Marizol Maroon .....	281
Marlowe Charleston .....	150
Marmande jaune .....	150
Marvel striped.....	281
Mary Reynolds .....	282
Marz Round Green.....	151
Marzani Fire Paste .....	150
Marzipan Gold.....	281
Mashenka .....	282
Matt's Hornet .....	151
Matt's wild cherry .....	28
Mavritanskie .....	282

Mayo's Delight .....	282
Mc clintock's Big Pink.....	283
Medovaya Kaplya.....	29
Medovy Saljut .....	151
Melvina .....	151
Mennonite Orange .....	283
Merinda .....	149
Mermaid .....	152
Merveille des marchés.....	152
Merveille des serres.....	152
Mesa verde .....	152
Mexico .....	283
Midnight In Moscow .....	153
Miel de jules caret .....	29
Miel du Mexique.....	29
Mila .....	153
Milchperle.....	283
Milyana .....	153
Minusinskie Alonka .....	284
Minusinskiy Champion.....	284
Minusinskiye Ploskiye Serdtse .....	284
Minusinskoye Bychye Serdtse ot Zyryanovey .....	284
Minusinskoye Zheltyye ot Galiny .....	285
Mirabelle.....	29
Mirabelle blanche .....	40
Miracle of the World.....	153
Mississippi queen.....	154
Missouri Pink Love Apple .....	154
Mitchourine .....	154
Mlle Friers.....	154
Monstrueuse de Lyon .....	285
Montaurin 1920.....	285
Montreal Tasty.....	155
Moonshiner's Ball .....	285
Moonstone .....	155
Morado Vejer De La Frontera .....	286
Moresco .....	286
Mortgage lifter bicolor strain.....	286
Moruno de Madrid .....	155
Motelle Jaune .....	155
Moya Jaune.....	286
Moya Noire .....	287
Moya Verte .....	287
Mr snow .....	340
Muchamiel .....	287
Muddy Mamba .....	156
Mulatte .....	287
Multicolor .....	156
Mushroom Basket.....	288
Musk Zebra .....	156
Myona.....	156
Myriam .....	30
Mystere Berthier.....	157

**N**

Nana rouge .....	157
Nanni bao.....	288
Napa Giant .....	288
Narancs .....	157
Nature's Riddle .....	288

Nebraska Wedding.....	157
Negríte Runde.....	158
Negro de Aritzkuren.....	289
Negro de Murcias.....	289
New big dwarf.....	158
Nicoviótis orange.....	158
Noire charbonneuse.....	289
Noire de Coseboeuf.....	158
Noire de Russie.....	181
North Green.....	159
Northern Lights.....	159
Not purple strawberry.....	159
Novikov's Giant 10.....	289
Novinka Altaï.....	159
Nuits australes.....	159

## O

Oberig.....	160
Off keys.....	160
Okaiji.....	160
Old Carolina.....	290
Old Norway.....	290
Old Time Red and Yellow.....	290
Olena Ukrainian.....	290
Olesya.....	291
Olga's Round Yellow Chicken.....	160
Olirose de saint Domingue.....	161
Olivette Striée.....	161
Ondrazek.....	161
Opalska.....	291
Orange Bleue.....	161
Orange bourgoin.....	56
Orange Caprese.....	162
Orange Flaschen Tomate.....	162
Orange Ghabbana.....	162
Orange Green Zebra.....	57
Orange Icicle.....	162
Orange Jazz.....	291
Orange Orangutan.....	163
Orange pixie dwarf.....	57
Orange Russian 117.....	163
Orange Strawberry.....	291
Orange Walk.....	163
Orangevyi Gigant.....	163
Oranzhevaja Shapochka.....	341
Oranzhevoye Sovershenstvo OP.....	292
Orlinyi Klyuv.....	164
Oscar Gonthier's.....	292
Oslinye Ushi.....	164
Osu blue p20.....	164
Otets Gorio.....	292
Oud Holland.....	165
Ovita.....	57
Owen's Purple.....	292
Oxheart Orange.....	293
Ozark Sunrise.....	165

## P

Painted Lady.....	165
Painted pink.....	57

Pale Perfect Purple.....	165
Palestinian.....	293
Palmira.....	166
Palmyra.....	166
Pamplemousse du Grand-père.....	260
Pansy AP.....	166
Paradisiacal is the enjoyment.....	173
Park's Whopper.....	166
Pascal de Picardie.....	167
Pastel Orange Heart.....	293
Paudex.....	167
Paul robeson.....	167
Paw paw yellow.....	293
Peacevine cherry.....	30
Peach Blow Sutton.....	167
Peak of Perfection.....	168
Pearl's of Wisdom.....	168
Pearl's Yellow Pink.....	168
Pearly pink.....	30
Pearly pink cherry.....	30
Pearly's pink cherry.....	30
Pêche Jaune.....	118
Pêche rouge.....	168
Pêche Vilmorin Andrieux.....	169
Peg's Round Orange.....	58
Peppermint.....	294
Peppers Doochova.....	169
Pera Gran.....	294
Pera Naranja.....	31
Perla Malopolski.....	58
Perle de lait.....	294
Pero Zhar Ptitsy.....	169
Persuasion.....	169
Pertsevidnyi Polosatyi.....	170
Petit Moineau.....	31
Phil's one.....	170
Phil's two.....	170
Piastrone di Malgratte.....	295
Piedmont.....	58
Piersica de gradina.....	170
Pik's Yugo.....	295
Pike county yellow.....	295
Pilcer Vesy.....	295
Pineapple Fog.....	171
Pineapple pig.....	296
Pink Accordion.....	171
Pink Bumble bee.....	31
Pink furry boar.....	171
Pink lemon.....	171
Pink Siberian Tiger.....	172
Pink sugar.....	172
Pink Tsar.....	172
Pink Vernissage.....	58
Pinocchio Pink.....	172
Pinokkio Pink.....	172
Piprakujuline tribuline.....	173
Piramide.....	173
Pirkstine Orange.....	173
Plaisir paradisiaque.....	173
Plan 9 From Outer Space.....	174
Pobeditel.....	296
Podsinskaya Liana.....	296
Poil Blanc.....	59

Poire blanche.....	174
Poire Rose.....	59
Poire rouge.....	32
Poire Verte.....	32
Pokusa.....	32
Poland pink.....	59
Polar Baby.....	59
Polaris.....	174
Polish Nights.....	297
Pomme D'or De-Saint-Jean-de-Beauregard.....	175
Pomme rouge de Montpellier.....	175
Pomodorini di sardegna.....	32
Ponderosa golden.....	297
Portugaise.....	297
Potager de Vilvorde.....	175
Potato leaf variegated.....	60
Potimar.....	297
Prahova.....	298
Pride of flanders woolly.....	60
Pridmarsky Konus.....	298
Prize Of Trial.....	60
Provenzano.....	298
Purple Bumble bee.....	33
Purple Dog Creek.....	298
Purple Passion.....	175
Purple Reign.....	335
Purple Smaragd.....	61

## Q

Qiyanaï Huang.....	176
Queen Aliquippa.....	61
Queen Anne.....	299

## R

Rainbow Bicolor Cherry.....	33
Rainbow Siberian.....	299
Rannyaya lyubov.....	299
Rebecca Sebastian's Bull Bag.....	300
Rebel alliance.....	33
Red Beauty.....	176
Red Belly.....	300
Red currant.....	34
Red dwarf Romanian.....	34
Red head zlatovlaska.....	176
Red Truffle.....	300
Reine des hâtives.....	176
Reinhard Chocolate Heart.....	300
Reinhard Green Heart.....	301
Reinhard's Black Zebra.....	177
Reinhard's Purple Heart.....	177
Reinhard's Purple Sugar.....	34
Reinhard's White Heart.....	301
Renegade.....	301
Révérénd Michael Keyes.....	34
Rhoasdes Heirloom.....	177
Rianto.....	177
Ribera del Ebro.....	178
Riccio di Parma 2017.....	302
Richardson.....	302

Riesentraube.....	35
Rita's black pear.....	302
Roem van Wilrijk.....	258
Roi Humbert.....	178
Roi Humbert Jaune.....	178
Rojo-Verde.....	178
Romeo et Juliette.....	179
Ron's carbon copy.....	35
Rosa.....	302
Rosa de Barbastro.....	179
Rosa di Sorrento.....	303
Rosa Flamingo Striped.....	179
Rosa Plé.....	303
Rosado de la Sierra de Aracena.....	303
Rosalie's big rosy.....	303
Rosalie's Early Orange.....	179
Rose Beauty.....	304
Rose de Berne.....	304
Rose de Pessac.....	304
Rosedale.....	305
Roskoff.....	305
Rosovij Perzewidnij.....	61
Rouge d'Irak.....	180
Rouge de Corse.....	305
Roughwood Golden Plum.....	180
Roza Tashkenta OP.....	180
Rozovye Gryozy.....	180
Rozovyi Flamingo.....	181
Rozovyi Kilogrammoyi.....	305
Rugby Orange.....	181
Rumpelstiltskin.....	341
Russe noire.....	181
Russian Big Roma.....	306
Russian Black.....	181
Russian Bogatyr.....	306
Russian Cossack.....	181
Russian Queen.....	61
Russian Rose.....	306
Russkiy Bogatyr.....	306

## S

Sabre Ukrainien.....	306
Safari.....	35
Sailor's luck.....	182
Saint Jean d'Angely.....	182
Sainte Lucie.....	307
Sainte-Colombe.....	307
Saint-Michel.....	307
Salvaterra's Select.....	182
Samotsviet Sakharnyi.....	35
San Francisco Fog.....	182
San Marzano Lampidana 2.....	183
San Marzano Redorta.....	183
Sandburg.....	307
Sandul moldovan.....	308
Santa Maria.....	183
Santiam Sunrise.....	36
Santorini Paste.....	183
Sarah Schwarze.....	308
Scherkhan.....	184
Schwarze Tanne.....	184

Sean's Yellow Dwarf.....	341
Secret Cherry Heart.....	184
Serbian oxheart.....	184
Serditse Abakanskoje.....	308
Serditse Ameriki.....	309
Serditse Ashkabada.....	309
Serendipity Striped.....	309
Sergent Pepper's.....	309
Shadow boxing long.....	185
Shadow Boxing Long Pointed.....	185
Shah mikado white.....	185
Shakherezada.....	185
Sheboygan.....	186
Sherry Sweet Heart.....	310
Sheryl's Portuguese Red Heart.....	186
Shokoladnoe Chudo.....	310
Shriver.....	310
Siberian Miracle.....	186
Siberian Panther.....	186
Sibirische Batjanja.....	310
Sibirische Serditse Orange.....	187
Sibirskoe Chudo.....	186
Sicilian Saucer.....	187
Siegel's dark stripes.....	187
Silvery Fir Tree.....	187
Siniy.....	311
Sink's yellow tits.....	188
Sirloin of zebra green strain.....	62
Sister Miriam.....	311
Sky Reacher.....	62
Skykomish.....	188
Slankard's.....	311
Slicer Yellow.....	323
Smiley Worms.....	311
Smokey blue.....	188
Snowberry.....	36
Solanum spontanéum.....	36
Soleil du désert.....	268
Sophie's choice.....	188
Sosulechka.....	189
Sosulka Belaya.....	189
South African Black Mystery.....	189, 312
Southern Sparkle.....	189
Sparks Yellow.....	190
Speckled Roman.....	190
Spike.....	62
Spot Yellow.....	190
Spudatula.....	190
Sputnik.....	191
Srce iz Samobora.....	312
Starfire isis.....	36
Stella Maris.....	312
Stetson's Yellow.....	191
Stick.....	37
Stolypin.....	191
Stormin Norman.....	37
Streak lightning.....	313
Striped antho dwarf.....	341
Striped Oxheart.....	313
Striped Sweetheart Black.....	191
Striped Turkish.....	62, 65
Stripes of Syrnath.....	313
Stripes of Yore.....	313

Sub Artic Plenty.....	192
Submarine blush cherry.....	37
Sugar Plum Raspberry.....	63
Summer of love.....	314
Summer Sweet Gold.....	342
Summertime Gold.....	314
Sungella.....	63
Sunrise Blumble bee.....	37
Sunrise Jazz.....	314
Sunset.....	314
Sunsets Red Horizon.....	315
Super sioux.....	192
Superexotica.....	192
Supernova.....	315
Sweet Aperitif.....	38
Sweet Beverly.....	38
Sweet Cream.....	63
Sweet Heart Striped Dark.....	193
Sweet horizon.....	192

## T

Taïga.....	193
Taiko.....	63
Talbot Russian.....	315
Tasmanian Chocolate.....	342
Taste.....	193
Tatiana's Russian Patio Dawarf.....	342
Taxi.....	193
Tayin dy.....	194
Taylor Lacey.....	315
Tc jones.....	316
Tempête de sable.....	38
Tennessee Surprise.....	316
Teshcha Yazyk.....	194
Téton de Vénus Blanc.....	194
Téton de Wepion.....	194
Thai Pink Egg.....	38
The Musketeers.....	195
The Thong F8.....	342
Thunder Mountain.....	195
Tibet Apple.....	316
Tiger Pear.....	64
Tlacolula.....	195
Tobolsk.....	316
Tom's Yellow Wonder.....	317
Tomata di Siliqua.....	317
Tonnelet.....	64
Töshin Jazyk.....	194
Touquet Vert.....	317
Translucent Zebra.....	64
Trenton's Tiger.....	64
Tres Cantos.....	196
Tricolor.....	318
Trjufel Zholtzy.....	318
Tropical Sunset.....	39
True colors.....	196
Tsarevich.....	196
Tsarskaja Vetka.....	64
Tschernij Prinz.....	196
Tschornoya Strastj.....	197
Tulip.....	197

Tulip Pink.....	197
Tumbling tom red .....	39
Turban turc écarlate.....	197
Turks muts potato leaf.....	198
Tuxhorn's Red and Yellow.....	318
Tyulpan .....	197
Tyulpan Rozovyy .....	197

## U

Ukrainian Heart.....	198
Ukrainka .....	198
Uluru Ochre.....	343
USA Pointue .....	198
Ussirijskiy tigr .....	199
Utomlyonnoe Solntse.....	318

## V

Val's Green Striped .....	65
Valencia.....	199
Vallin Orange.....	199
Variegated splash of cream.....	65
Vater Rhein .....	319
Velmozha .....	319
Verde claro.....	39
Verde Variations .....	319
Vernissage Black .....	199
Véronique .....	200
Verte de Huy .....	200
Vessellii sossed.....	319
Viagra .....	200
Victor 1918.....	320
Victorian Dwarf .....	343
Vincent's White.....	200
Vinnaya Buktha .....	201
Vintage Wine.....	201
Virginia sweets.....	320
Viva le Bruno .....	201
Volovo Srce .....	201
Voyage .....	202

## W

Walthrup Green .....	202
Weinberg .....	202
Werokowhai Dwarf .....	343
Wessels's Purple Pride .....	203
White cherry .....	40
White Icicle .....	189
White Oxheart.....	243
White Princess .....	203
White Queen.....	320
White Tomesol.....	320
White Zebra .....	203
Wilde Tiger .....	203
Wildthyme GWR .....	321
Wildthyme Purple .....	321
Willard Wynn .....	321
Wilson Yellow Gold .....	321
Wine Cove.....	322
Wolwerine .....	204
Wonder Light .....	102
Woodle Orange.....	322
Wooly Blue Jay.....	66
Wow Cherry .....	40

## X

Xanadu Green Goddess.....	204
---------------------------	-----

## Y

Yamali Blue .....	66
Yamali Yellow .....	66
Yantarnaya Komnata.....	204
Yantarnyi .....	40
Yaponka .....	322
Yellow 1884 Pink Heart .....	322
Yellow Cookie.....	323
Yellow Dwarf.....	343
Yellow Fire.....	205
Yellow furry boar .....	205
Yellow Giant Belgium .....	323

Yellow Niunai .....	205
Yellow Out Red .....	204
Yellow Peach.....	118
Yellow Perfection.....	205
Yellow Scallops.....	325
Yellow Star Competition .....	323
Yellow Stone .....	206
Yellow submarine .....	41
Yellow Taste.....	206
Yellow Taxi .....	193
Ying yang.....	206
Yubileynyi Tarasenko .....	206
Yuko's Persimon Perfection .....	323

## Z

Zalais Pipartomats .....	207
Zapotec Brown Flesh.....	324
Zapotek brandy.....	41
Zaryanka .....	207
Zebra Ezel.....	324
Zebra Oranzhevaya .....	324
Zebra picante .....	207
Zebra rita .....	324
Zebra Zolta .....	325
Zébrée d'Hokkaido.....	207
Zeltije Grebeshki .....	325
Zhemchuzhina Zheltaya .....	41
Zhenskaya Grud .....	92
Zlatava .....	208
Zloty Ozarowski.....	208
Zluta kytice.....	42
Zolotaya Koroleva .....	325
Zolotoj samorodok.....	208
Zolotoy Byk .....	326
Zolotoy Korol .....	208
Zoloty Gory Medeo .....	209
Zoloty Kupola .....	325
Zore's Big Red .....	326
Zuckertraube.....	42
Zunami .....	209
Zyska .....	344